

LA FRANA

**QUARTA INDAGINE SUL REDDITO
DA LAVORO DIPENDENTE DEI/DELLE
MODENESI.**

“La frana. Quarta indagine sul reddito da lavoro dipendente dei/delle modenesi”

Analisi dei dati delle dichiarazioni dei redditi presentate presso CAAF CGIL EMILIA ROMAGNA - MODENA E PROVINCIA. Anni fiscali 2016-2023. Focus sulle dichiarazioni presentate nel corso del 2024

A cura di: FEDERCONSUMATORI MODENA APS, CGIL MODENA, CAAF CGIL EMILIA ROMAGNA - MODENA E PROVINCIA

Aprile 2025

PRESENTAZIONE

LA FRANA.

IL PROGRESSIVO IMPOVERIMENTO DI LAVORATRICI E LAVORATORI MODENESI.

Eccoci al quarto rapporto sui redditi da lavoro dipendente in provincia di Modena, elaborato sui dati della società fiscale della CGIL, largamente il primo Caaf per attività svolta nel territorio. Il rapporto analizza in dettaglio i dati di **43.443** dichiarazioni dei redditi presentate nel corso del 2024, relative all'anno precedente. All'analisi è associato il confronto con la serie storica dei dati, che comprende **334.000** certificazioni nel periodo 2016-2023. Il rapporto contiene un focus sul lavoro pubblico: Sanità, Scuola e Pubblico impiego. Anche questa volta, tra un mese, presenteremo in uno specifico studio la condizione reddituale delle pensionate e dei pensionati, basata su ulteriori 44.753 certificazioni. **Il testo che segue è solo la sintetica presentazione di alcuni elementi maggiori del report; solo la lettura integrale del rapporto può fornire gli elementi di dettaglio (settore per settore, zona per zona, Comune per Comune, di genere e anagrafiche) che raccontano la frana continua dei redditi di lavoratrici e lavoratori modenesi.**

La frana non si ferma, ma rallenta.

L'anno scorso, con il report intitolato "Il crollo", abbiamo dato conto del violento arretramento del potere d'acquisto dei redditi da lavoro dipendente in provincia di Modena. Dopo il crollo dell'8,1% nel 2022 (dichiarazioni 2023), era lecito attendersi una sorta di contraccolpo, sia a fronte di una attenuazione del dato d'inflazione (passato dall'8,3 del 2022 al 5,7 del 2023) che della ripresa della contrattazione, nazionale ed aziendale. Sul fronte dei numeri del Caaf CGIL non solo questo recupero non è avvenuto, ma nemmeno l'incremento medio è stato sufficiente a recuperare tutta la nuova inflazione del 2023. **L'arretramento medio delle retribuzioni, nel 2023 sul 2022, si attesta al -0,1%**; un dato però con molte differenze tra territori. Il confronto sul potere d'acquisto odierno dei salari, rispetto al 2016, è l'elemento rispetto al quale dovrebbero essere interpretate le molteplici crisi della nostra provincia e del suo capoluogo. **Consegna una perdita, in otto anni, del 12,5% di potere d'acquisto delle retribuzioni delle lavoratrici e dei lavoratori modenesi.** Non siamo lontani dalla perdita di due mensilità, ma bisogna ricordare che anche l'inflazione è classista, e pesa maggiormente sulle famiglie a basso e medio reddito, i cui consumi sono concentrati in aree (il carrello della spesa, gas e luce) dove l'inflazione è stata ed è maggiore. Quelli modenesi sono dati in sintonia col livello nazionale, dove l'ulteriore peggioramento dei redditi da lavoro è stato segnalato dall'Istat pochi giorni fa. L'Italia è ultima per retribuzioni tra i Paesi del G20, il 23% della popolazione è a rischio di esclusione sociale, aumentano le disuguaglianze. In questa dinamica, anche a Modena, ancora una volta, si accentuano le differenze anagrafiche e di genere, penalizzando in modo netto giovani e donne. Sembra poi di capire che per molti, dal Governo alle imprese, ma non solo, quanto accaduto nel 2022 sia ormai storia passata, e che possa tranquillamente passare in cavalleria il mancato recupero del potere d'acquisto dei redditi, in quell'anno orribile.

I dati del territorio. Precariopoli, la crisi della città di Modena.

Le forbici si ampliano, quelle tra uomini e donne, quelle anagrafiche. Al contrario a causa dell'ennesimo dato negativo della Città di Modena, si attenuano vistosamente quelle territoriali. L'arretramento dello 0,1% dei redditi 2023 è composto da situazioni diverse, come dimostra il -3,6% di Modena e il +3,8% della Bassa modenese, protagonista quest'ultima di un vivace rimbalzo sui pessimi dati dell'anno precedente. Tutte le altre zone si muovono in un differenziale contenuto, positivo o negativo, con la sola area di Vignola dove si registra una crescita dell'1,2%. Modena, che aveva già subito il dato più pesante nell'anno precedente, con un arretramento di quasi il 10%, continua una preoccupante discesa. Cosa succede nel nostro capoluogo, dove la perdita di valore dei redditi, tra il 2016 ed il 2023, ha raggiunto il 16,4%? Nel 2016 la distanza tra i redditi medi annui del capoluogo, primo in classifica, e dell'area montana, che era ultima, era di 4.400 euro. Nel 2023 (con la rivalutazione sulla base del potere d'acquisto) si è ridotta a 3.074 euro. Tra Modena e Sassuolo, seconda in classifica, si registrava nel 2016 una differenza di 1.629 euro, scesi a 85 nel 2023. Modena (che resta prima), Sassuolo e Vignola sono sostanzialmente alla pari, con Castelfranco a poca distanza. Modena è l'unico territorio della provincia dove si registra anche un calo delle retribuzioni nominali, **calate in otto anni dello 0,7%**. Le cause sono molteplici. A Modena si concentrano, più che nel resto della provincia, settori dove i redditi si sono pesantemente erosi, come il terziario privato, l'alimentazione, la meccanica industriale, il lavoro

pubblico, i pubblici esercizi. In quest'ultimo settore, lo diciamo ai narratori delle gloriose sorti turistiche della città, il valore delle retribuzioni in otto anni è calato del 22%, segnale di uno spostamento deciso del lavoro in queste realtà verso aree colorate di grigio e di nero. Ancora un elemento: a Modena è maggiore la presenza di donne e giovani al lavoro, nel vasto settore dei servizi privati e nel commercio, dove pesante è stato l'arretramento dei redditi e la crescita dei part-time involontari. Anche l'enorme crescita del lavoro a tempo determinato, sottopagato e sotto inquadrato, in tutti i settori, probabilmente colpisce Modena un poco di più di altre aree della provincia. È la crisi dei redditi, certo non solo a Modena, una delle principali chiavi interpretative di numerosi fenomeni, come la crisi abitativa, la crisi demografica, il disagio sociale crescente, la maggiore distanza dei cittadini dalla cosa pubblica.

Il lavoro dei giovani.

Pochi, ma interessanti, i dati positivi rispetto al reddito dei giovani modenesi. Siamo in un contesto dove l'ascensore sociale è in panne da tempo, e dove si continua a vaneggiare di formule lavorative a carattere innovativo, che rappresentano però una percentuale irrisoria della popolazione giovanile. Siamo molto oltre un naturale avviamento al lavoro caratterizzato da salari più ridotti, che saranno poi compensati da percorsi di carriera e crescita. In questo senso il distacco dalla famiglia avviene sempre più tardi, le ansie dei genitori crescono, i curriculum si riempiono di decine e decine di brevi esperienze, ed in alcuni luoghi si lavora gratuitamente, o quasi, solo per poter inserire un brand famoso ad illuminare il curriculum. Nei servizi socio-sanitari ed educativi privati il potere d'acquisto del reddito degli under 35, in otto anni, è calato del 15%, mentre nel commercio il calo è stato del 12,5%. Peggio di tutti un settore a classica presenza giovanile, quello dei pubblici esercizi, dove in otto anni il reddito dei giovani è crollato di quasi il 30%. Pesa anche il forte calo dei redditi in un settore come l'edilizia, a forte presenza di under 35. In parziale controtendenza due settori, la Logistica e l'Industria manifatturiera, dove le perdite di reddito dei giovani sono state molto più contenute, fino quasi ad azzerarsi nel secondo macro settore. La competizione tra aziende attorno alla ricerca di tecnici specializzati, uomini e giovani in particolare, potrebbe essere uno dei motori di questo dato.

Il lavoro delle donne.

Nelle dichiarazioni dei redditi presentate nel 2024 le donne modenesi risultano avere retribuzioni inferiori del 27,4% a quelle degli uomini; un dato identico a quello dell'anno precedente, e pochissimo distante dal 28,3% misurato da Istat a livello nazionale. Il differenziale tra uomini e donne a Modena sale ancora, e raggiunge i 6.220 euro annui, contro i 5.923 dell'anno precedente. Le donne hanno perso negli ultimi otto anni fiscali il 14,1% dei redditi, contro il 10,4% degli uomini. Altissimo, tra le donne, il dato dei tempi determinati e dei part-time, sui quali si registra un lieve riequilibrio di genere, dovuto però all'estensione "coatta" anche tra i giovani maschi del part-time. Proprio i settori a maggior debolezza sono quelli con la maggior presenza femminile: servizi socio-sanitari ed educativi privati, servizi di pulizia e domestici, commercio e pubblici esercizi, dove le donne sono il 73% delle certificazioni presentate al Caaf CGIL.

In questo senso è evidente che nel mercato del lavoro la figura più debole è quella della donna giovane, e tra queste va ancora peggio a quella larga maggioranza, il 67% nella fascia 30-33 anni, che non possiede una laurea.

Il settore Privato

Parlando dei giovani abbiamo descritto parzialmente l'evoluzione del reddito per settore economico. Per il secondo anno consecutivo calano vistosamente i redditi medi del Ceramico e dell'Edilizia. Da due anni sono in calo anche l'Alimentare, la Meccanica Generale, il Commercio. Segnali di lieve ripresa per la Mobilità e la ristorazione, mentre più decisa, nell'ultimo anno, la crescita dei redditi di Abbigliamento e Logistica. Assieme ad alcuni rinnovi contrattuali, e a tranches di precedenti, il protagonista di questi dati è stata probabilmente la crescita di straordinari e supplementari nel corso del 2023. Clamorosa la crescita in un anno dei redditi nella Sanità privata (+12% in termini reali), frutto della crisi, a più facce, della Sanità pubblica.

La crisi dei redditi nel settore Pubblico a Modena.

Abbiamo esaminato 28.000 dichiarazioni dei redditi presentate nell'arco di otto anni al Caaf CGIL, relative al Pubblico impiego, alla Sanità pubblica, alla Scuola. Complessivamente settori dove l'occupazione femminile è vicina all'80%, e con livelli molto diversi di precariato: dal 6% di tempi determinati nella Sanità pubblica, al 30% della Scuola. Da segnalare che il 37% di chi ha presentato la dichiarazione ha più di 55 anni.

Nella Scuola Pubblica l'arretramento del potere d'acquisto dei redditi è stato mediamente del 6,2% rispetto al 2016; la perdita è concentrata negli anni fiscali tra il 2019 ed il 2021, anno rispetto al quale l'arretramento di reddito è misurabile addirittura attorno all'8%. La Scuola è un settore dove il gap di genere è decisamente più ridotto, e si sfiora la parità, almeno nei dati a nostra disposizione. L'analisi di brevissimo periodo relativa agli anni fiscali 2023/2022 evidenzia un incremento medio dei redditi del +1,2% in termini reali. Sempre con riferimento all'anno fiscale 2023, variazioni annuali di segno positivo si rilevano in tutte le classi di età ad eccezione della fascia over 55 dove si registra una lieve flessione rispetto al 2022.

Nel Pubblico Impiego l'arretramento salariale è stato del 7,7%, nell'arco degli otto anni esaminati, ma quasi del tutto concentrati negli ultimi due anni. Riprende una divaricazione, anche se meno vistosa del passato, nelle retribuzioni tra uomini e donne. Calano le retribuzioni, nel 2023, al di sopra dei 45 anni, e crescono nelle fasce più giovani, anche per l'arrivo negli Enti di figure professionali a tempo determinato, a volte legate al PNRR. In ogni caso, nella fascia 25-34 anni, le retribuzioni sono del 34% inferiori alla media salariale del settore.

Nella Sanità Pubblica l'arretramento salariale è stato del 10,9% in otto anni. Numeri pesanti, che lo diventano ancora di più se esaminiamo i due gap, di genere ed anagrafico. Il gap di genere è vistosissimo, con le donne che guadagnano mediamente il 18,5% in meno degli uomini. Ancora più clamoroso quanto accaduto nelle diverse fasce d'età: dal 18,5% di riduzione dei redditi nella fascia oltre i 55 anni rispetto all'anno fiscale 2016, al -13% nella fascia 45-54, all'8,3% in meno nella fascia 35-44, fino al sorprendente +25,6% di crescita, nella fascia 25-34. Dati fortemente legati alle turbolenze portate dalla concorrenza della Sanità privata, a dimissioni ed a nuove assunzioni di giovani in ruoli rilevanti. In questo senso può essere letta anche la crescita dei redditi dei tempi determinati, cresciuti del 60% in quattro anni. Una crescita portata soprattutto dall'incremento delle ore lavorate, per compensare i noti problemi d'organico, con redditi comunque del 35% inferiori a quelli dei tempi indeterminati.

Conclusioni (amara).

Non c'è nessuno da convincere, lo sappiamo. Non c'è nessuno che metta in discussione l'emergenza salari, almeno nella sua dimensione generale. Tutti sono in grado di collegare gli effetti, ad esempio, dell'aumento del 30% degli affitti, in pochi anni a Modena, con la riduzione del potere d'acquisto dei salari, che qui abbiamo presentato. Abbastanza facile poi collegare l'inverno demografico, ed i suoi effetti su tutti, con i dati retributivi degli under 35, donne in particolare. Forse è più difficile collegare la crescita del lavoro povero, e dell'assenza di lavoro, sul bilancio generale dei nostri Comuni e del nostro Paese, misurare gli effetti concreti – su tutti – della crescita dell'area di povertà sulla coesione del nostro tessuto sociale. Se nessuno mette in discussione l'emergenza salari è ovviamente sulle risposte da dare che il caos è grande. C'è persino chi la risposta l'ha trovata, per via legislativa, nel far crescere il lavoro precario, nell'aumento delle incertezze, nel deprimere il ruolo della contrattazione. Altri, inascoltati, continuano a considerare insopportabile che nel nostro Paese sia in corso da tempo un colossale ed iniquo processo di redistribuzione della ricchezza, a discapito della grandissima parte delle cittadine e dei cittadini, a favore dei profitti e delle rendite.

Nelle dichiarazioni dei redditi delle modenesi e dei modenesi, presentate un anno fa al Caaf CGIL, c'è una nostra fotografia fedele, senza filtri ad esaltarne i colori. Ed è una fotografia cupa, difficile da guardare a lungo. Non c'è niente da fare; per quanto disturbante va guardata per bene: in quella fotografia ci siamo noi, c'è il nostro possibile futuro, al quale rifiutiamo di rassegnarci.

MARZIO GOVONI

Presidente FEDERCONSUMATORI PROVINCIA DI MODENA APS

ELISABETTA VALENTI

Referente CAAF CGIL EMILIA ROMAGNA - MODENA E PROVINCIA

PREMESSA METODOLOGICA

La banca dati centralizzata del Centro di assistenza fiscale di CGIL Modena rappresenta un giacimento informativo di primaria importanza per la valutazione e l'analisi di una gamma di dinamiche riguardanti il reddito dei cittadini modenesi. In questa quarta edizione Federconsumatori, CGIL e CAAF CGIL EMILIA ROMAGNA - MODENA E PROVINCIA hanno **elaborato le informazioni afferenti ad oltre 334mila certificazioni uniche relative a redditi da lavoro dipendente riferite agli anni fiscali 2016-2023**. Per l'anno fiscale 2023 si è fatto riferimento all'estrazione della banca dati eseguita in data 20 febbraio 2025: 43.443 certificazioni, corrispondenti ad un valore economico che supera gli 853 milioni di euro.

Pur avendo proceduto all'elaborazione dei dati anonimizzati, il grado di fidelizzazione nell'utilizzo dei servizi di assistenza fiscale di CAAF CGIL da parte dei lavoratori rende particolarmente elevato il livello di omogeneità delle serie storiche estratte dalla banca dati. Per un campione di certificazioni (corrispondenti al 63% dei casi complessivi) è stato possibile inoltre ricostruire il Settore e sottosectore di attività economica dell'azienda (tramite macroaggregazione e comparazione con la classificazione ATECO Istat).

Come già proposto nelle edizioni precedenti del report, si è proceduto a costruire una *doppia lente* di analisi territoriale dei dati. Le informazioni vengono analizzate sia per comune/area di residenza del dichiarante, sia per comune/area di localizzazione dell'unità locale di lavoro (indipendentemente dalla residenza dei dipendenti in essa occupati). Tale modalità consente la stima della matrice Origine/Destinazione dei flussi di spostamento dei lavoratori. In entrambi i percorsi di analisi è stata adottata la seguente aggregazione territoriale:

AREA TERRITORIALE	COMUNI
AREA DI MIRANDOLA	Camposanto, Cavezzo, Concordia s.S., Finale E., Medolla, Mirandola, San Felice s.P, San Possidonio, San Prospero
AREA DI CARPI	Campogalliano, Carpi, Novi di Modena, Soliera
COMUNE DI MODENA	Modena
AREA DI CASTELFRANCO EMILIA	Bastiglia, Bomporto, Castelfranco Emilia, Nonantola, Ravarino, San Cesario s.P.
AREA DI SASSUOLO	Formigine, Fiorano M., Maranello, Sassuolo
AREA DI VIGNOLA	Castelnuovo Rangone, Castelvetro di Modena, Savignano s.P, Spilamberto, Vignola
AREA COLLINARE-MONTANA	Fanano, Frassinoro, Fiumalbo, Guiglia, Lama Mocogno, Marano s.P, Montecreto, Montefiorino, Montese, Palagano, Pavullo n.F., Pievepelago, Polinago, Prignano s.S., Riolunato, Serramazzoni, Sestola, Zocca

L'analisi temporale consente di cogliere gli effetti di medio-lungo periodo della crisi economica mondiale iniziata nel biennio 2008/2009 e delle conseguenze relative alle calamità naturali che hanno colpito la provincia di Modena a partire da maggio 2012. Fattori che hanno influenzato la dinamica dei redditi e delle grandezze macroeconomiche che caratterizzano il territorio modenese. L'arco temporale considerato (anni fiscali 2016-2023) consente, contestualmente, di valutare gli effetti del biennio pandemico (dichiarazioni dei redditi presentate negli anni 2021 e 2022). Le necessarie misure di contenimento del virus COVID-19, adottate a partire da marzo 2020, hanno causato uno shock di natura reale che ha investito contemporaneamente l'offerta (chiusura di attività e interruzione delle catene del valore) e la domanda (crollo dei consumi, riduzione dei redditi), la cui rapidità e intensità non ha precedenti storici. Questo si è tradotto, anche per il contesto modenese, in perdita di posti di lavoro, incremento delle nuove forme di fragilità e di povertà (giovani, precari) e necessità di molte imprese ad accedere a finanziamenti. Contestualmente si è assistito alla contrazione delle esportazioni (dai macchinari al tessile e abbigliamento, dal ceramico agli autoveicoli). Il settore del commercio ha registrato la dicotomia fra la sofferenza del dettaglio specializzato non alimentare (la perdita è stata più contenuta nel commercio alimentare) e la

grande distribuzione che ha registrato incrementi di fatturato rilevanti. L'analisi condotta sul periodo pandemico ha evidenziato inoltre la maggiore resilienza delle imprese che avevano completato la transizione digitale.

L'analisi dell'annualità fiscale 2021 evidenziava dal punto di vista economico i primi segnali positivi dall'inizio della pandemia (pur rimanendo una situazione di emergenza sanitaria). **Tali segnali, non coinvolgevano uniformemente il complesso dei lavoratori dipendenti: donne e giovani continuano ad avere una situazione di precarizzazione progressiva.** I dati relativi alle dichiarazioni presentate nel 2022 confermavano, inoltre, il proseguimento di quel processo di *"clusterizzazione verso situazioni estreme"* nel quale si evidenzia **la polarizzazione verso due estremi**: da un lato una classe di lavoratori (soprattutto giovani e donne), numericamente crescente, a basso reddito, precari, occupati in settori di attività economica a contenuta specializzazione. Dall'altro lato, una *élite* di lavoratori (soprattutto uomini, in età matura), numericamente contenuta e stabile nel tempo, ad elevato reddito e con attività lavorative fortemente specializzate. E' proprio nei settori ad elevata presenza femminile e giovanile che l'Istat evidenzia, per il complesso nazionale, il livello più elevato di **economia sommersa** soprattutto in termini di **lavoro irregolare**. L'anno 2021, con una inflazione media annuale nazionale dell'1,9% (+2,0% a Modena), aveva registrato, nella sua parte conclusiva, i primi incrementi dei costi dell'energia e del carburante: i prodromi di quella che è poi diventata **la dinamica inflazionistica del 2022** (acutizzata dalle conseguenze economiche della guerra in Ucraina e da diffusi fenomeni di natura speculativa). **L'analisi dei redditi relativi all'anno fiscale 2022 (e del relativo potere di acquisto) risentiva in misura pesantissima della dinamica inflazionistica, pari solo a quella rilevata all'inizio degli anni '80, con tensioni e ripercussioni propagate a tutti i beni di prima necessità e ad alta frequenza di acquisto, in primis sul costo del "carrello della spesa" (inflazione media annuale a Modena pari a +8,3%).** In termini reali, per una famiglia media modenese, due mensilità di retribuzione del 2022 sono state assorbite dall'incremento del costo della vita, a fronte di adeguamenti delle retribuzioni da lavoro (quando intervenuti) pari all'1,5%.

Durante l'annualità 2023 l'inflazione è cresciuta del +5,7% (una variazione identica viene rilevata nel territorio modenese). Un valore medio annuale comunque rilevante, anche se decelerato rispetto al dato del 2022. **L'effetto cumulato della dinamica inflattiva pluriennale incide in misura più che proporzionale sulle famiglie fragili.** Questo perché la struttura della spesa mensile dei nuclei che si trovano in condizione di fragilità è dedicata in modo sbilanciato (*"non per scelta"*) a voci di spesa che hanno registrato un'inflazione ben superiore alla media, come quella registrata nel 2023 dai beni alimentari (+9,5% rispetto al 2022) e quella relativa a utenze di energia elettrica e del gas da riscaldamento nel 2022. **L'analisi cumulata delle variazioni dei prezzi nel triennio 2021-2023 (sintetizzato dall'indice IPCA) stima una crescita media dei prezzi superiori al 17%.**

In tale quadro, dal punto di vista dell'analisi dei redditi da lavoro dipendente, si ampliano ulteriormente il divario di genere e i fenomeni di polarizzazione, già descritti per il biennio fiscale 2021-2022, a svantaggio di giovani e donne. Per analizzare più nel dettaglio tali fenomeni si è proceduto a costruire due quadri informativi di sintesi dedicati alla situazione femminile e alla situazione dei giovani. L'attenzione è stata focalizzata sui dipendenti under35 occupati in particolari sotto-settori economici ad ampia diffusione di lavoro - femminile, giovanile e precario - e caratterizzati da una dinamica di perdita di potere di acquisto dei redditi particolarmente intensa nell'arco temporale analizzato.

Questa quarta edizione del report comprende, inoltre, **tre focus di analisi** dedicata ai redditi da lavoro dei dipendenti del **Pubblico impiego, della Sanità pubblica e della Scuola.**

Fonte Tabelle e Grafici:

"La frana. Quarta indagine sul reddito da lavoro dipendente dei/delle modenesi"

Analisi dei dati delle dichiarazioni dei redditi presentate presso CAAF CGIL EMILIA ROMAGNA - MODENA E PROVINCIA. Anni fiscali 2016-2023. Focus sulle dichiarazioni presentate nel corso del 2024

Elaborazioni a cura di: Massimiliano Vigarani, aprile 2025

A cura di: **FEDERCONSUMATORI MODENA APS, CGIL MODENA, CAAF CGIL EMILIA ROMAGNA - MODENA E PROVINCIA**

Fig. 1 - AGGREGAZIONI TERRITORIALI



Fig. 2 - DISTRIBUZIONI % PROVINCIALE DELLE CERTIFICAZIONI (C.U.) E DEI RELATIVI IMPORTI. Anno 2024 (anno fiscale 2023).

CERTIFICAZIONI DI IMPORTO >50.000 euro

- Rappresentano il 2,5% delle certificazioni complessive (1.094 unità) e corrispondono al 9% dell'ammontare economico complessivamente dichiarato
- Maschi: 84%; Femmine: 16%. Nel 98% dei casi sono TEMPI INDETERMINATI
- Nel 37% dei casi corrispondono a lavoratori con almeno 55 anni di età
- Nel 96% dei casi le giornate lavorative sono state 365/anno.
- Sottosettori di attività economica modali: SANITA' PUBBLICA, ALIMENTAZIONE, CERAMICA-PIASTRELLE-REFRATTARI, MOBILITA' GENERALE E INDUSTRIALE, COMMERCIO, MECCANICA GENERALE

CERTIFICAZIONI DI IMPORTO <10.000 euro

- Rappresentano il 31% delle certificazioni complessive (13.329 unità) e corrispondono al 5,8% dell'ammontare economico complessivamente dichiarato
- Maschi: 43%; Femmine: 57%. Nel 69% dei casi sono TEMPI DETERMINATI
- Nel 42% dei casi corrispondono a lavoratori con meno di 35 anni
- Nel 55% dei casi le giornate lavorative sono meno di 60gg/anno. Solo nel 4,9% dei casi le giornate sono state 365/anno.
- Sottosettori di attività economica modali: EDILIZIA, COMMERCIO, RISTORAZIONE-ALBERGHI-PUBBLICI ESERCIZI, LOGISTICA E TRASPORTO MERCI

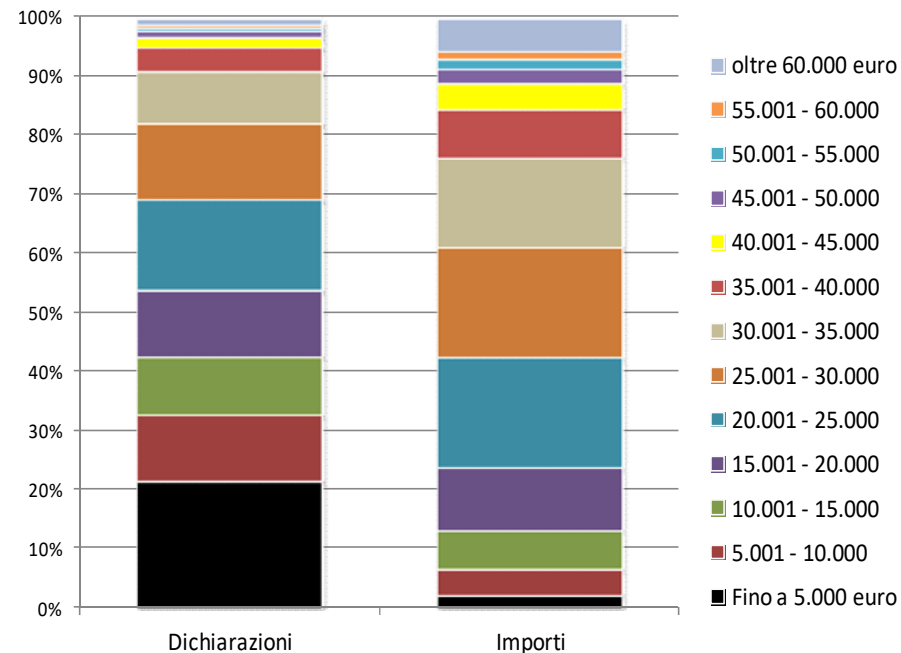

QUADRO TERRITORIALE DI SINTESI DELLE CERTIFICAZIONI RELATIVE ALLE DICHIARAZIONI DEI REDDITI. Anni 2017- 2024 (anni fiscali 2016 - 2023)

Area di residenza	Dichiarazione Mod. 730 (Quadro C - Sezione 1 - C1: Redditi da lavoro dipendente e assimilati)											
	Valori assoluti		Incidenza %		Importo dichiarato medio (euro)							
	N. Dichiarazioni	Importo (euro)	N. Dichiarazioni	Importo	2017 (anno fiscale 2016)	2018 (anno fiscale 2017)	2019 (anno fiscale 2018)	2020 (anno fiscale 2019)	2021 (anno fiscale 2020)	2022 (anno fiscale 2021)	2023 (anno fiscale 2022)	2024 (anno fiscale 2023)
AREA DI MIRANDOLA	7.010	131.140.545,64	16,1	15,4	16.696,40	16.410,55	16.212,26	16.787,02	16.648,27	17.466,84	17.100,63	18.707,64
AREA DI CARPI	6.804	127.472.295,14	15,7	14,9	18.076,32	17.848,13	17.411,56	17.645,33	17.149,28	17.836,41	17.668,81	18.734,91
COMUNE DI MODENA	6.350	132.809.706,69	14,6	15,6	21.068,36	20.323,42	20.413,95	20.671,15	20.270,78	21.075,58	20.584,66	20.914,91
AREA DI CASTELFRANCO EMILIA	5.778	115.683.370,99	13,3	13,6	19.393,94	18.692,20	18.278,78	19.233,34	18.611,96	19.261,09	19.139,06	20.021,35
AREA DI SASSUOLO	4.659	97.047.083,58	10,7	11,4	19.697,33	18.886,20	19.078,92	19.364,38	19.112,03	19.804,78	19.882,10	20.830,02
AREA DI VIGNOLA	5.090	105.210.586,14	11,7	12,3	19.164,54	18.257,81	18.585,75	19.172,80	19.180,84	19.330,38	19.374,51	20.670,06
AREA COLLINARE-MONTANA	5.046	90.024.950,28	11,6	10,6	17.363,31	16.601,73	16.299,36	16.731,27	16.234,36	16.822,72	17.036,99	17.840,85
ALTRE PROVINCE ITALIANE	2.706	53.832.638,03	6,2	6,3	20.060,28	19.041,95	18.822,63	18.461,14	18.855,17	18.829,72	19.116,08	19.893,81
TOTALE	43.443	853.221.176,49	100,0	100,0	18.873,78	18.265,59	18.092,35	18.543,60	18.202,81	18.780,32	18.653,40	19.640,02

L'ANALISI DEI DATI

Quasi un terzo delle certificazioni afferenti all'anno fiscale 2023 evidenzia un reddito da lavoro dipendente e assimilati inferiore ai 10.000 euro (corrispondente al 5,8% dell'ammontare economico complessivamente dichiarato). **Il reddito medio calcolato per le certificazioni presentate nel 2024 ammonta a 19.640,02€.** Tale dato è la sintesi del valore dell'indicatore calcolato per i residenti l'area collinare – montana (17.840,85€) e del valore medio registrato nel comune di Modena (20.914,91€). **L'analisi dell'evoluzione temporale dell'indicatore (valori monetari rivalutati in base all'indice dei prezzi al consumo FOI - Istat espressi in euro dell'anno 2023), evidenzia nel 2023 una perdita di potere di acquisto, rispetto al 2016, di quasi 2.800 euro (-12,4%, Cfr. Fig. 3).**

Fig. 3 – Reddito medio dichiarato dai lavoratori dipendenti presso CAAF CGIL EMILIA ROMAGNA - MODENA E PROVINCIA classificato per area di residenza del dichiarante. Dichiarazioni 2017 – 2024 (anni fiscali 2016-2023). Valori monetari rivalutati in base all'indice dei prezzi al consumo FOI – Istat espressi in euro dell'anno 2023

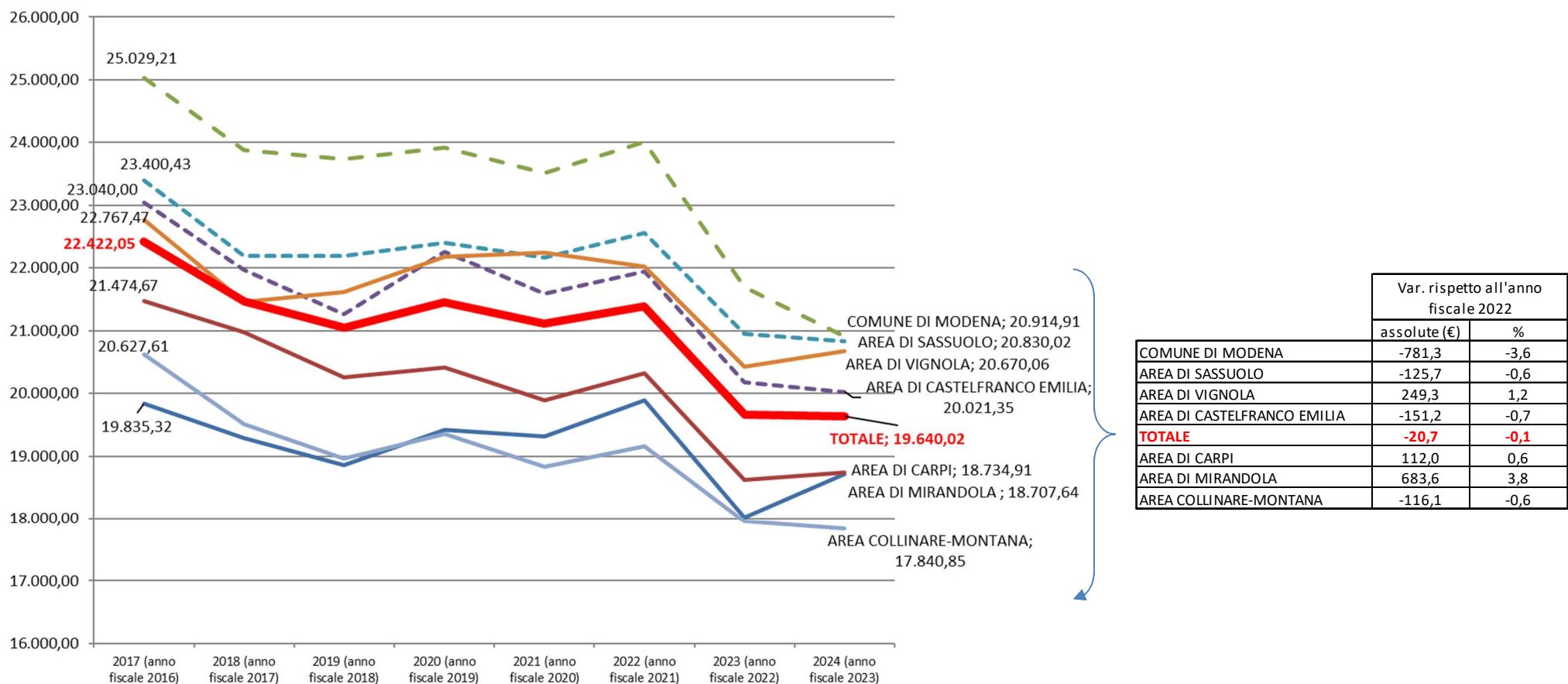

Il 49,5% delle certificazioni presentate nel 2024 riguarda **dipendenti di sesso femminile** (21.502 unità). Nel 66,4% dei casi si tratta di rapporti di lavoro a tempo indeterminato (73,5% nel caso dei maschi – Cfr. Allegato statistico, Tabb.1, 3, 5). L’analisi per classe di reddito (Cfr. Allegato statistico, Tabb.6, 11, 14) evidenzia, per la componente femminile, una incidenza delle certificazioni con importi inferiori ai 10.000 euro/anno pari al 35% (26% nel caso dei lavoratori uomini). L’analisi per genere condotta sulle classi di reddito più elevate evidenzia, all’opposto, una sovra rappresentazione maschile. Le comunicazioni afferenti alla componente femminile rappresentano la maggioranza delle dichiarazioni relative alle classi di reddito più contenute.

L’analisi per settore di attività economica registra l’elevata incidenza del lavoro femminile in sottosettori, come il commercio al dettaglio e la ristorazione e i pubblici esercizi, caratterizzati da una sofferenza iniziata negli anni precedenti e accentuata nell’ultimo triennio.

Il reddito medio per genere, dichiarato nell’anno fiscale 2023, ammonta a 16.498,58 euro per le femmine e a 22.718,60 euro per i maschi (prosegue la dinamica di ampliamento della differenza di genere fra i redditi da lavoro).

Fig. 4 – Certificazioni (C.U.) di lavoratori dipendenti dichiarate presso CAAF CGIL EMILIA ROMAGNA - MODENA E PROVINCIA classificate per sesso del dichiarante e per classe di reddito. Anni fiscali 2016 - 2023. Composizioni %.

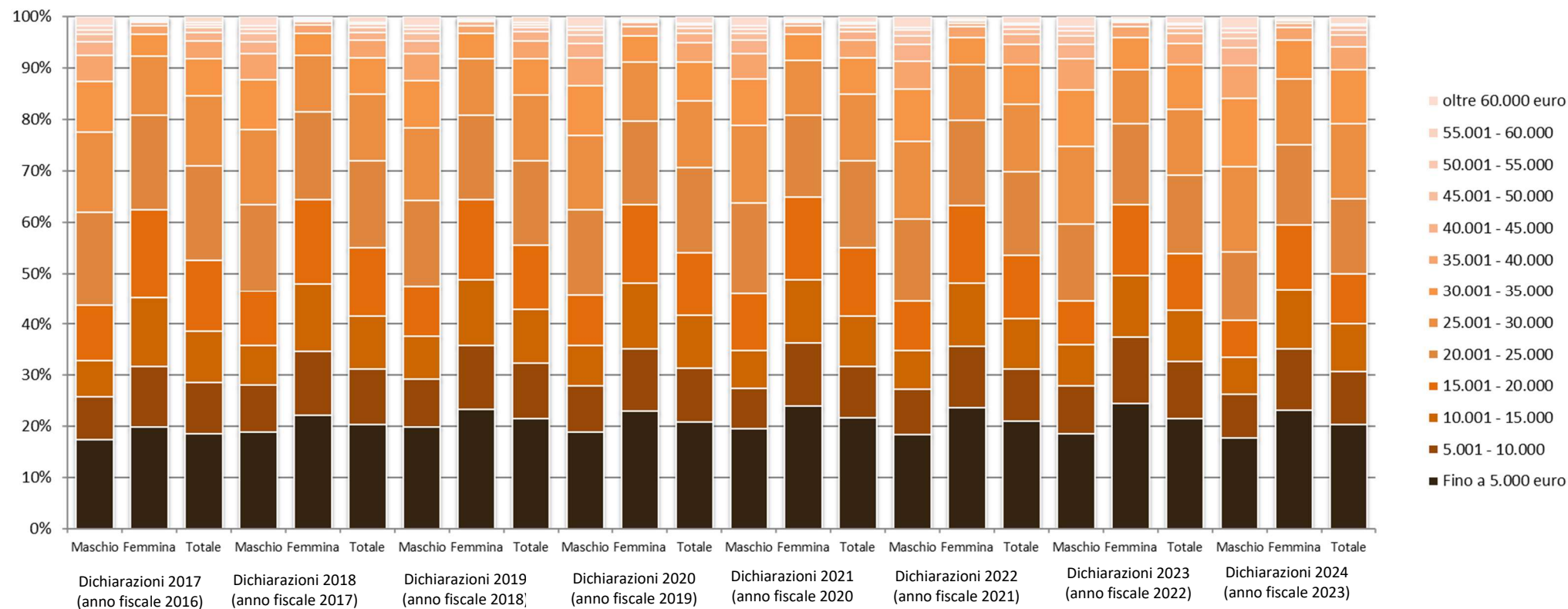
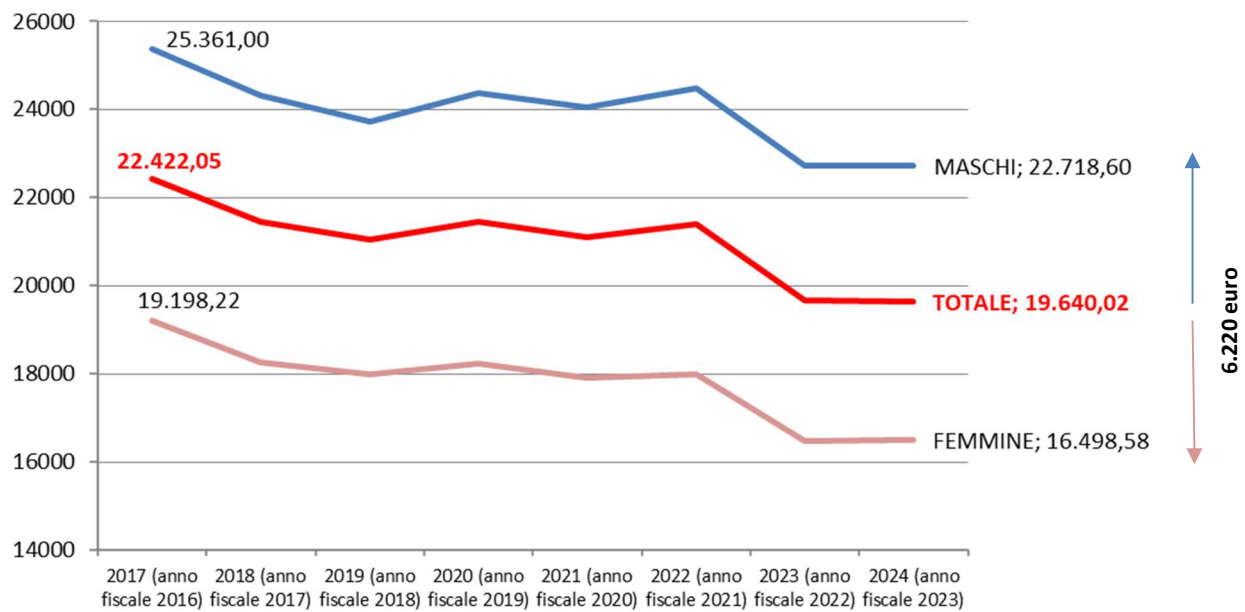

Fig. 5 – Reddito medio dichiarato dai lavoratori dipendenti presso CAAF CGIL EMILIA ROMAGNA - MODENA E PROVINCIA classificato per sesso del dichiarante. Dichiarazioni 2017 – 2024 (anni fiscali 2016-2023). Valori monetari rivalutati in base all'indice dei prezzi al consumo FOI - Istat espressi in euro dell'anno 2023



Nel complesso, nell'anno fiscale 2023, il potere di acquisto si riduce di quasi 2.800 euro rispetto al 2016. Incrementa, ancora la differenza fra gli importi medi dei redditi dei lavoratori e delle lavoratrici.



QUADRO DI SINTESI SUL LAVORO FEMMINILE

(DICHIARAZIONI 2024, ANNO FISCALE 2023)

21.502 certificazioni nel 2024 (il 49,5% del totale dei C.U. presentati presso CAAF CGIL EMILIA ROMAGNA - MODENA E PROVINCIA) corrispondenti a 354,7 mln di euro (il 41,6% del totale)

REDDITO MEDIO LAVORATRICI: 16.498,58€ (22.718,60€ nel caso dei lavoratori)



VARIAZIONI REDDITO IN TERMINI REALI PER LE LAVORATRICI RISPETTO ALL'ANNO FISCALE 2016: -14,1% (-10,4% nel caso dei lavoratori uomini)



VARIAZIONI REDDITO IN TERMINI REALI PER LE LAVORATRICI RISPETTO ALL'ANNO FISCALE 2022: Non ci sono variazioni significative



INCREMENTATA LA DIFFERENZA CON IL REDDITO MEDIO DEI LAVORATORI UOMINI: -6.220€ (-5.923€/anno nel 2023)



REDDITO MEDIO LAVORATRICI GIOVANI (UNDER 35): 11.462,40 € (15.110,73€ nel caso dei lavoratori uomini)



PESO % DEI RAPPORTI DI LAVORO A TEMPO DETERMINATO PER LE LAVORATRICI: 33,6% (26,5% nel caso dei lavoratori uomini) corrispondente al 55,4% del complesso delle certificazioni relative a rapporti a tempo determinato.



PESO % DEI RAPPORTI DI LAVORO A TEMPO DETERMINATO PER LE LAVORATRICI GIOVANI (UNDER 35): 52% (43% nel caso dei maschi)



INCIDENZA DELLE CERTIFICAZIONI CON IMPORTI INFERIORI AI 10.000 EURO/ANNO PER LE LAVORATRICI: 35% (26% nel caso dei lavoratori uomini).









MAGGIOR PRESENZA DELLA COMPONENTE FEMMINILE IN SOTTO-SETTORI DI ATTIVITA' ECONOMICA AD ELEVATA FRAGILITA' (ad es: commercio; ristorazione, alberghi, pubblici esercizi, servizi di pulizia e domestici, servizi socio-sanitari ed educativi privati)



QUADRO DI SINTESI SUL LAVORO GIOVANILE (UNDER 35)

(DICHIARAZIONI 2024, ANNO FISCALE 2023)

11.903 Certificazioni, REDDITO MEDIO DICHIARATO. M 15.110,73 euro, F: 11.462,40 euro, MF: 13.389,70 euro

SOTTO-SETTORE DI ATTIVITA' ECONOMICA	GENERE	Reddito medio dichiarato (€)	
		Anno fiscale 2023 (€)	Variazione di potere di acquisto rispetto all'anno fiscale 2016 (€) (*)
 COMMERCIO	MF	12.386,19	-1.774,34
	F	11.835,41	-1.429,70
 EDILIZIA	MF	11.149,58	-1.590,46
 RISTORAZIONE, ALBERGHI, PUBBLICI ESERCIZI	MF	7.698,15	-3.190,25
	F	7.620,74	-2.947,59
 LOGISTICA - TRASPORTO MERCI	MF	15.004,09	-243,28
 SERVIZI SOCIO SANITARI ED EDUCATIVI PRIVATI	F	10.374,98	-1.847,22
 MANIFATTURIERO (MECCANICA, CERAMICA, GOMMA-PLASTICA, AGROALIMENTARE, TESSILE)	MF	20.495,95	-159,47

(*) Valori monetari rivalutati in base all'indice dei prezzi al consumo FOI - Istat espressi in euro dell'anno 2023



QUADRO DI SINTESI SULLE FAMIGLIE.

VARIAZIONE DEL POTERE DI ACQUISTO DEL REDDITO DA LAVORO DIPENDENTE

(ANNI FISCALI 2016-2023)

TIPOLOGIA DI NUCLEO FAMILIARE		GENERE E SOTTO-SETTORE DI ATTIVITA' ECONOMICA	Reddito medio da lavoro dipendente dichiarato nel 2024 dalla famiglia (anno fiscale 2023) (€)	Variazione di potere di acquisto rispetto all'anno fiscale 2016 (€) (**)
	COPPIA UNDER 35	M: COMMERCIO	20.752,46	-5.472,94
		F: RISTORAZIONE, ALBERGHI, PUBBLICI ESERCIZI		
	NUCLEO CON GENITORI IN ETA' 35-44 ANNI (*)	M: LOGISTICA - TRASPORTO MERCI	35.705,85	-2.396,76
		F: SERVIZI SOCIOSANITARI ED EDUCATIVI PRIVATI		
	NUCLEO CON GENITORI IN ETA' 45-54 ANNI (*)	M: MECCANICA GENERALE	61.233,69	-4.609,95
		F: SANITA' PUBBLICA		
	NUCLEO CON GENITORI IN ETA' 55 -64 ANNI (*)	M: CERAMICA, PIASTRELLE E REFRATTARI	63.141,17	-5.247,55
		F: FUNZIONI LOCALI		

(*) ipotesi di figli che non partecipano al reddito familiare da lavoro

(**) Valori monetari rivalutati in base all'indice dei prezzi al consumo FOI - Istat espressi in euro dell'anno 2023

Il 27,4% delle certificazioni relative alle dichiarazioni presentate nel 2024 riguarda lavoratori con meno di 35 anni (11.903 unità), il 51% dipendenti con età compresa fra 35 e 54 anni (22.111 unità) e il 21,7% occupati ultracinquantenni (Cfr. Allegato statistico, Tab. 1, 4, 7, 12, 15).

Concentrando l'analisi sulle classi di età giovanili si evidenzia che il 62% delle certificazioni relative agli under25 riguarda un contratto di lavoro a tempo determinato (la media complessiva è pari al 30%). L'analogo indicatore calcolato per la classe 25-34 anni ammonta al 40%.

Le certificazioni relative a dichiarazioni con contratto a tempo determinato afferenti alla classe di età inferiore ai 34 anni corrispondono al 17% del complesso dei C.U. a tempo determinato. Un quadro informativo simile si rileva analizzando il numero di giornate lavorative annuali per classe di età. E' con riferimento alle dichiarazioni relative ai dipendenti più giovani che si trovano sovra rappresentati i rapporti di lavoro caratterizzati dal minor numero di giornate lavorative annuali (e la minore incidenza di rapporti di lavoro con durata pari a 365 giorni/anno). Sempre con riferimento alle classi di età giovanile, l'analisi per settore di attività economica registra l'elevata incidenza dei rapporti lavorativi in sottosettori, come il commercio al dettaglio e la ristorazione e i pubblici esercizi, caratterizzati da una sofferenza iniziata negli anni precedenti e accentuata nell'ultimo triennio.

L'importo medio del reddito da lavoro dichiarato nei C.U. dagli under25 ammonta a 8.714,96 euro nell'anno fiscale 2023. Con riferimento alla classe di età 25-39 anni, l'analogo indicatore ammonta a 15.360,54 euro.

Fig. 6 -- Certificazioni (C.U.) di lavoratori dipendenti dichiarate presso CAAF CGIL EMILIA ROMAGNA - MODENA E PROVINCIA classificate per classe di età del dichiarante e per classe di reddito Anni fiscali 2016 e 2023. Composizioni %.

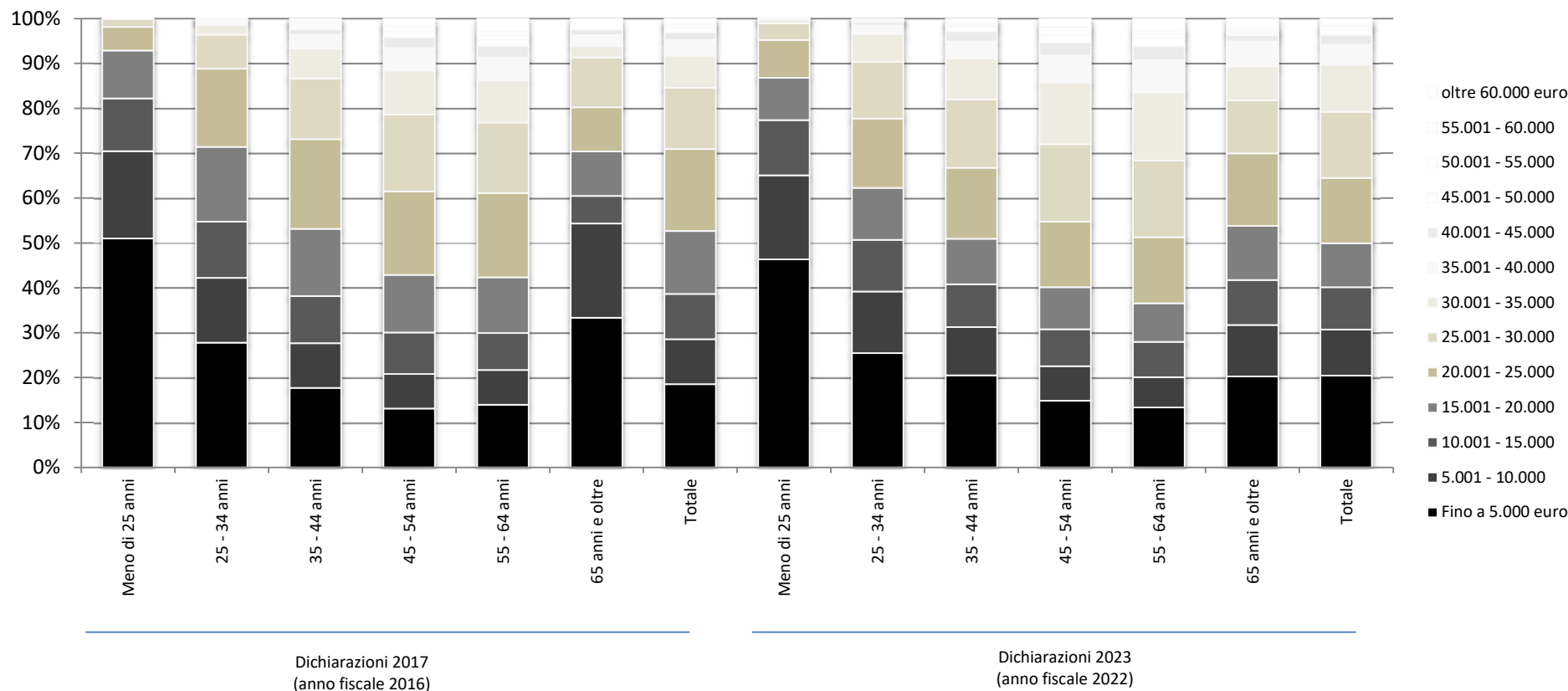
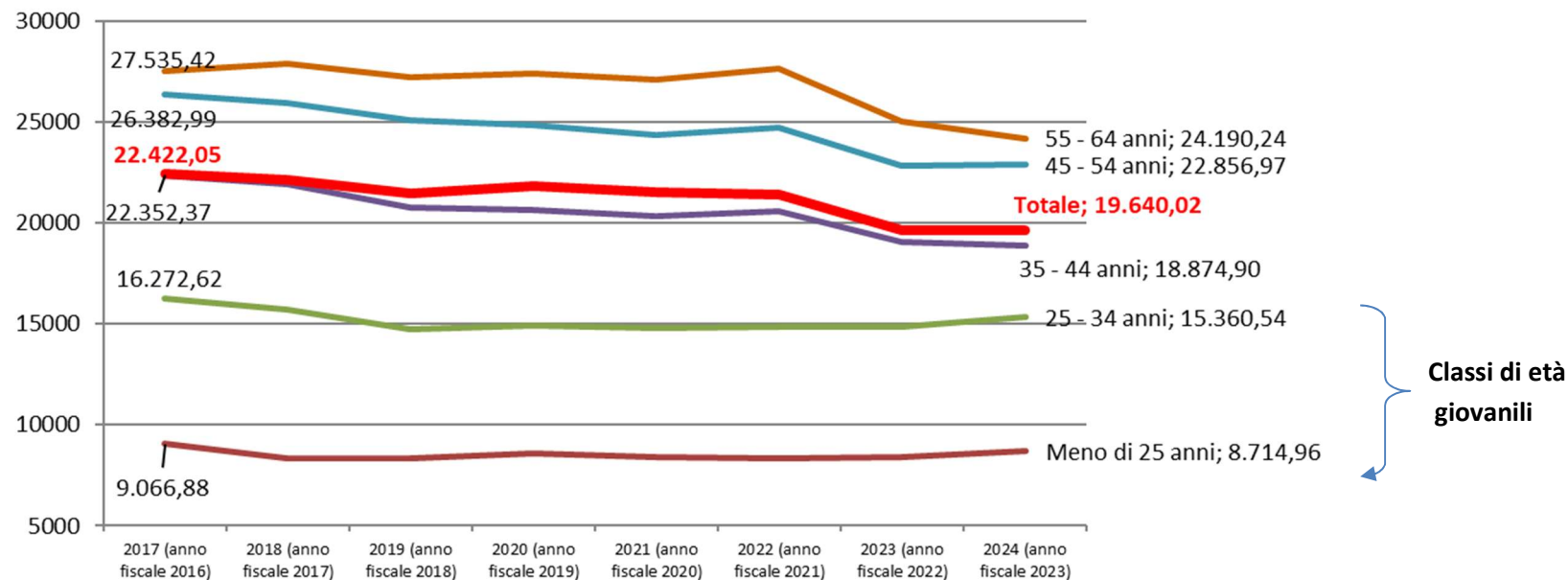

Fig. 7 – Reddito medio dichiarato dai lavoratori dipendenti presso CAAF CGIL EMILIA ROMAGNA - MODENA E PROVINCIA classificato per classe di età del dichiarante Dichiarazioni 2017 – 2024 (anni fiscali 2016-2023). Valori monetari rivalutati in base all'indice dei prezzi al consumo FOI - Istat espressi in euro dell'anno 2023



Il 70% delle certificazioni relative alle dichiarazioni riferite all'anno fiscale 2023 riguardano rapporti di lavoro a tempo indeterminato. Il reddito medio in caso di contratto a tempo determinato ammonta a 7.372,77 euro (24.895,16 euro nel caso di tempo indeterminato).

Fig. 8 Certificazioni (C.U.) di lavoratori dipendenti dichiarate presso CAAF CGIL EMILIA ROMAGNA - MODENA E PROVINCIA classificate per tipologia di assunzione del dichiarante e per classe di reddito. Anni fiscali 2016-2023. Composizioni %.

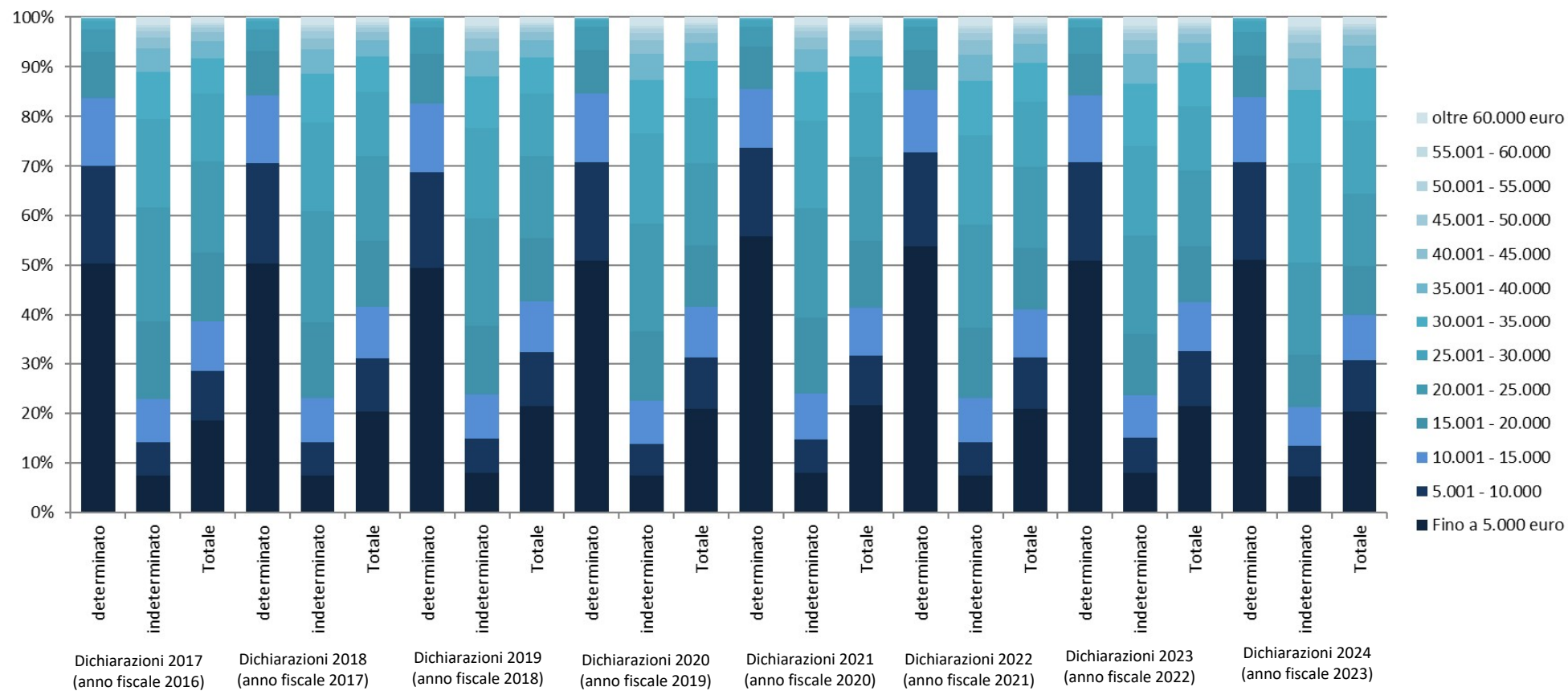

Fig. 9 – Reddito medio dichiarato dai lavoratori dipendenti presso CAAF CGIL EMILIA ROMAGNA - MODENA E PROVINCIA classificato per tipologia di assunzione del dichiarante. Dichiarazioni 2017 – 2024 (anni fiscali 2016-2023). Valori monetari rivalutati in base all'indice dei prezzi al consumo FOI - Istat espressi in euro dell'anno 2023

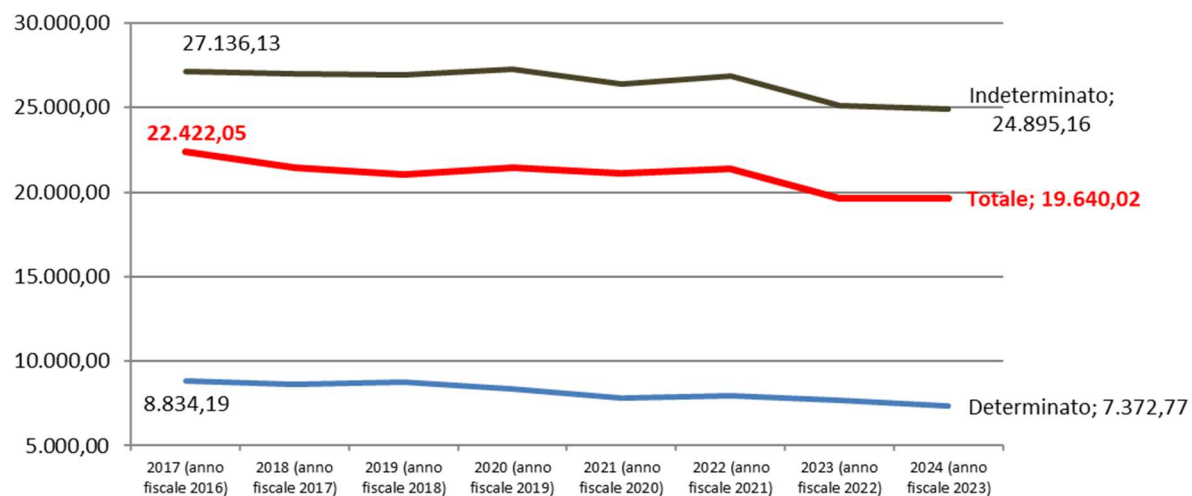

Fig. 10 – Reddito medio dichiarato dai lavoratori dipendenti presso CAAF CGIL EMILIA ROMAGNA - MODENA E PROVINCIA classificato per tipologia di settore economico. Dichiarazioni 2017 – 2024 (anni fiscali 2016-2023). Valori monetari rivalutati in base all'indice dei prezzi al consumo FOI - Istat espressi in euro dell'anno 2023

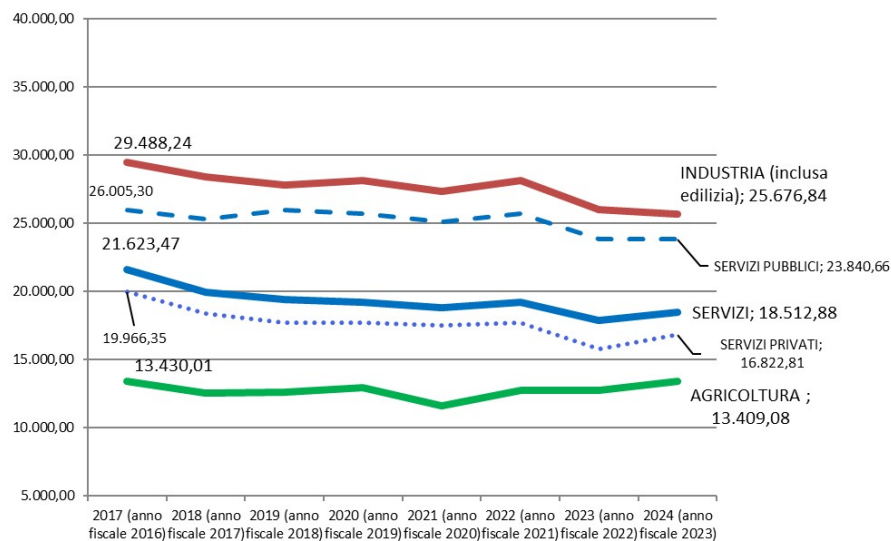
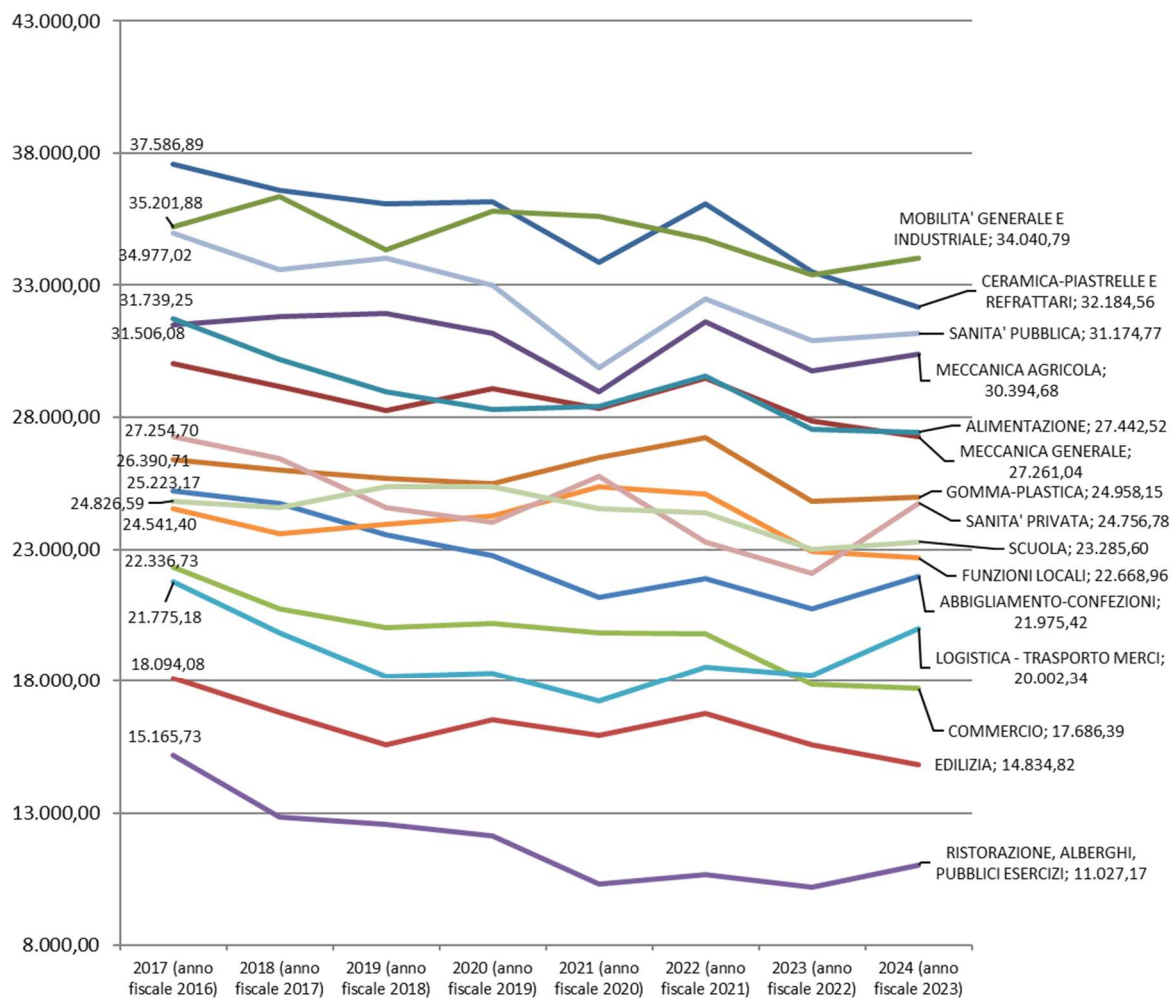
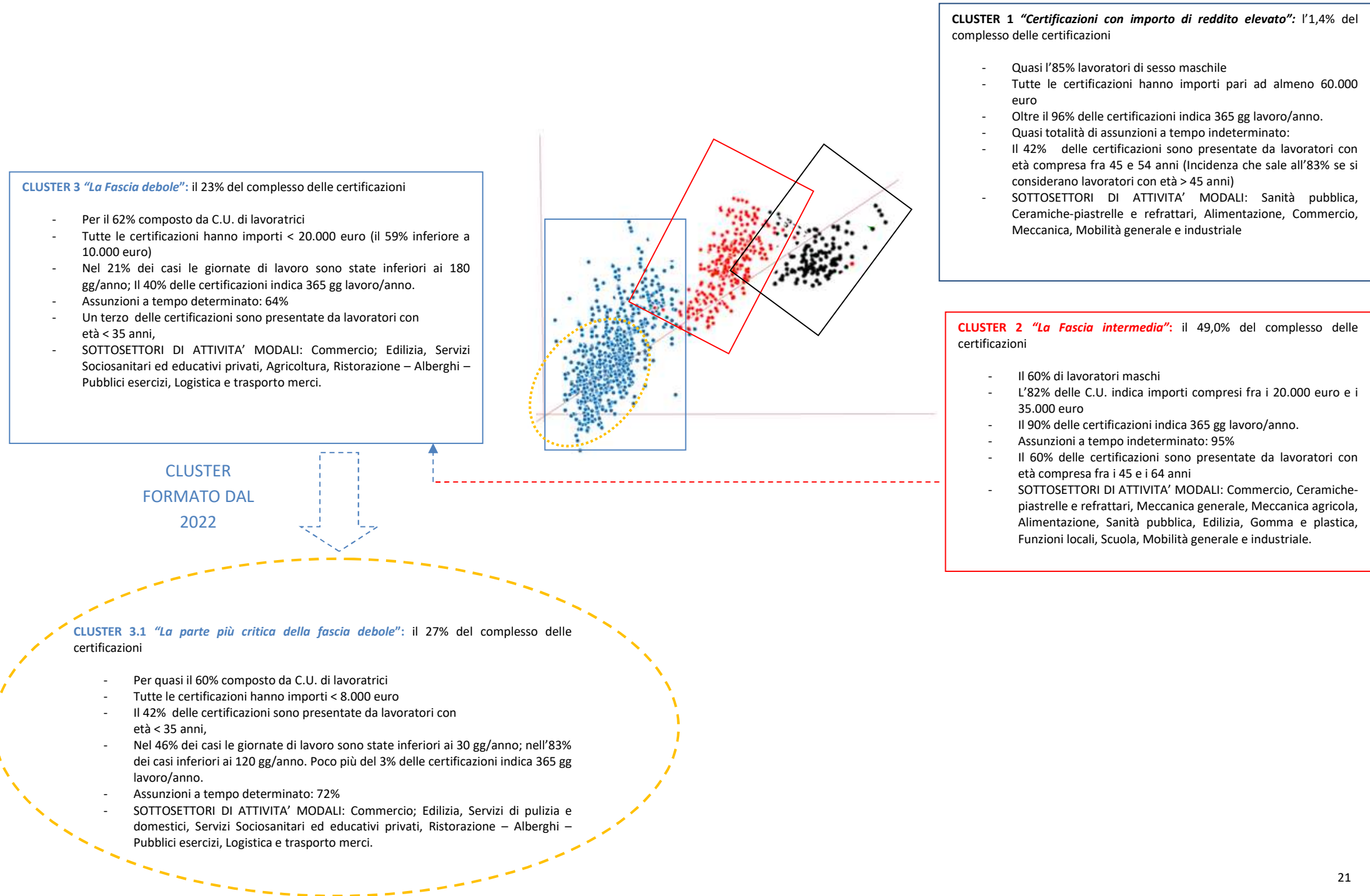

Fig. 11 – Reddito medio dichiarato dai lavoratori dipendenti presso CAAF CGIL EMILIA ROMAGNA - MODENA E PROVINCIA classificato per settore di attività (sottosettori principali). Dichiarazioni 2017 – 2024 (anni fiscali 2016-2023). Valori monetari rivalutati in base all'indice dei prezzi al consumo FOI - Istat espressi in euro dell'anno 2023



	SESSO		CLASSE DI ETÀ'			GIORNATE LAVORATIVE ANNUALI				TIPOLOGIA DI ASSUNZIONE	
	F	M	MENO DI 35 ANNI	35 - 54 ANNI	55 ANNI E OLTRE	FINO A 30	DA 31 A 120	DA 121 A 364	365	DET.	INDET.
COMMERCIO	62,3	37,7	33,0	51,8	15,2	14,8	13,2	21,0	51,1	35,6	64,4
EDILIZIA	39,3	60,7	39,8	45,4	14,9	23,2	19,4	28,1	29,3	58,0	42,0
LOGISTICA - TRASPORTO MERCI	24,5	75,5	19,3	60,2	20,5	8,5	10,7	18,9	61,9	20,6	79,4
RISTORAZIONE, ALBERGHI, PUBBLICI ESERCIZI	77,5	22,5	29,6	49,3	21,1	17,8	12,2	21,4	48,6	29,6	70,4

Fig. 12 – INDIVIDUAZIONE DI GRUPPI OMOGENEI DI CERTIFICAZIONI (C.U.) PRESENTATE PRESSO CAAF CGIL EMILIA ROMAGNA - MODENA E PROVINCIA (CLUSTER ANALYSIS K-MEAN). ANNO 2024 (Anno fiscale 2023)





QUADRO DI SINTESI SUI REDDITI DA LAVORO PER LOCALIZZAZIONE DELL'UNITA' LOCALE

(DICHIARAZIONI 2024, ANNO FISCALE 2023)^(*)

AREA TERRITORIALE DI LOCALIZZAZIONE DELL'UNITA' LOCALE	SOTTO-SETTORE PRINCIPALE DI ATTIVITA'	Reddito medio dichiarato (euro)	
		Anno fiscale 2023 (€)	Variazione di potere di acquisto rispetto all'anno fiscale 2016 (€)
	CERAMICA-PIASTRELLE E REFRATTARI GOMMA-PLASTICA MECCANICA GENERALE	30.483,26 24.559,97 25.876,62	-4.144,57 8,06 -1.638,26
	ABBIGLIAMENTO-CONFEZIONI	21.832,98	-2.156,50
	ALIMENTAZIONE MECCANICA AGRICOLA MECCANICA GENERALE RISTORAZIONE, ALBERGHI, PUBBLICI ESERCIZI	27.473,33 28.745,12 30.135,35 12.329,67	-4.155,76 -733,76 -3.357,31 -3.038,23
	MECCANICA GENERALE MOBILITA' GENERALE E INDUSTRIALE	25.731,00 32.475,59	-4.696,65 -2.632,42
	CERAMICA-PIASTRELLE E REFRATTARI MOBILITA' GENERALE E INDUSTRIALE	34.286,45 44.947,11	-3.649,28 4.903,05
	ALIMENTAZIONE MECCANICA GENERALE	28.131,82 24.625,54	-5.879,75 -494,11
	CERAMICA-PIASTRELLE E REFRATTARI MECCANICA GENERALE RISTORAZIONE, ALBERGHI, PUBBLICI ESERCIZI	28.124,22 27.883,26 6.290,25	-5.553,88 1.768,73 -3.216,50

(*) Reddito medio dichiarato dai lavoratori dipendenti presso CAAF CGIL EMILIA ROMAGNA - MODENA E PROVINCIA classificati per sotto-settore di attività principale e per localizzazione dell'unità locale. C,U, RELATIVE A DICHIARAZIONI PRESENTATE DAI DIPENDENTI OCCUPATI NELLE UNITA' LOCALI SITUATE NELLE AREE TERRITORIALI DELLA PROVINCIA DI MODENA. Dichiarazioni 2017 - 2024 (anni fiscali 2016-2023). Valori assoluti in euro. Valori monetari rivalutati in base all'indice dei prezzi al consumo FOI - Istat espressi in euro dell'anno 2023

Tab. A – Stima della Matrice O/D degli spostamenti pendolari INTRA-PROVINCIALI per motivi di lavoro dei dipendenti residenti in provincia di Modena. Certificazioni (C.U.) dichiarate presso CAAF CGIL EMILIA ROMAGNA - MODENA E PROVINCIA classificate per area di residenza del dichiarante e per area di localizzazione dell'unità locale di occupazione. Anno fiscale 2023. Composizioni % di riga e di colonna.

		AREA LOCALIZZAZIONE DELL'UNITA' LOCALE (DESTINAZIONE)							Totale
		AREA DI MIRANDOLA	AREA DI CARPI	COMUNE DI MODENA	AREA DI CASTELFRANCO EMILIA	AREA DI SASSUOLO	AREA DI VIGNOLA	AREA COLLINARE-MONTANA	
AREA DI RESIDENZA (ORIGINE)	AREA DI MIRANDOLA	59,1	5,1	29,9	3,3	1,2	1,0	0,4	100,0
	AREA DI CARPI	12,4	38,9	40,8	4,5	2,1	0,9	0,4	100,0
	COMUNE DI MODENA	5,4	5,4	75,4	5,9	5,1	2,2	0,7	100,0
	AREA DI CASTELFRANCO EMILIA	8,3	4,5	49,9	28,8	3,0	4,7	0,7	100,0
	AREA DI SASSUOLO	4,3	4,2	43,6	3,0	38,7	4,8	1,4	100,0
	AREA DI VIGNOLA	3,3	3,2	42,1	6,0	9,1	33,1	3,2	100,0
	AREA COLLINARE-MONTANA	2,0	1,2	35,5	5,4	10,0	7,2	38,7	100,0
Totale		15,5	9,4	45,6	8,0	8,7	6,9	5,9	100,0
Composizione % di colonna									
		AREA LOCALIZZAZIONE DELL'UNITA' LOCALE (DESTINAZIONE)							Totale
		AREA DI MIRANDOLA	AREA DI CARPI	COMUNE DI MODENA	AREA DI CASTELFRANCO EMILIA	AREA DI SASSUOLO	AREA DI VIGNOLA	AREA COLLINARE-MONTANA	
AREA DI RESIDENZA (ORIGINE)	AREA DI MIRANDOLA	67,0	9,5	11,5	7,3	2,5	2,4	1,2	17,5
	AREA DI CARPI	12,3	63,5	13,8	8,6	3,7	2,0	0,9	15,4
	COMUNE DI MODENA	5,8	9,5	27,2	12,2	9,5	5,1	1,9	16,5
	AREA DI CASTELFRANCO EMILIA	7,3	6,6	14,9	49,4	4,7	9,3	1,6	13,7
	AREA DI SASSUOLO	3,3	5,1	11,2	4,4	51,7	8,1	2,7	11,7
	AREA DI VIGNOLA	2,6	4,2	11,4	9,3	13,0	59,5	6,8	12,4
	AREA COLLINARE-MONTANA	1,6	1,7	10,0	8,7	14,8	13,5	84,9	12,9
Totale		100,0	100,0	100,0	100,0	100,0	100,0	100,0	100,0



QUADRO DI SINTESI DICHIARAZIONI 2017-2024

PUBBLICO IMPIEGO: Certificazioni relative a dichiarazioni dei redditi di lavoratori dipendenti presentate presso CAAF CGIL EMILIA ROMAGNA - MODENA E PROVINCIA classificate per classe di età, sesso del dichiarante, tipologia di assunzione e numero di giornate di lavoro svolte durante l'anno. Dichiarazioni 2024 su anno fiscale 2023. Composizioni %

Per l'anno fiscale 2023 (dichiarazioni presentate nell'annualità 2024) l'analisi si concentra su 902 certificazioni uniche relative alle *Funzioni locali*, corrispondenti ad un importo complessivo dichiarato di quasi 20,5 mln di €. Si tratta prevalentemente di dichiarazioni aventi come percettore un Comune o un Unione di Comuni.

L'analisi in serie storica estesa agli anni fiscali 2016-2023 riguarda 6.932 certificazioni.

PUBBLICO IMPIEGO: NUMERO DI CERTIFICAZIONI - ANNI FISCALI 2016-2023

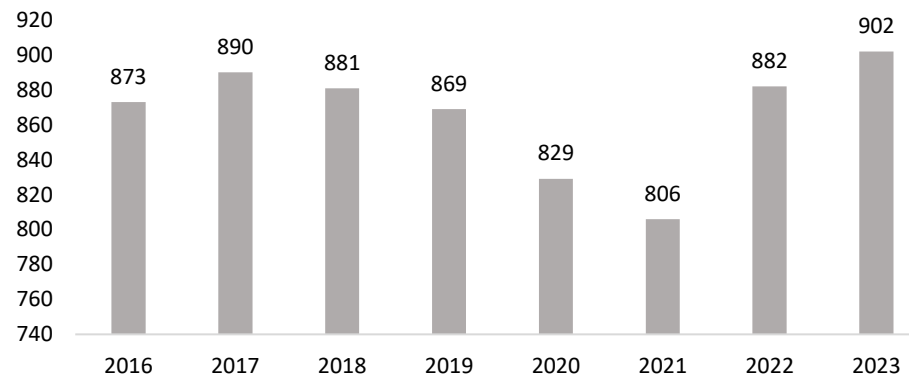

PUBBLICO IMPIEGO: Numero e Importo delle certificazioni relative alle dichiarazioni dei redditi di lavoratori dipendenti presentate presso CAAF CGIL EMILIA ROMAGNA - MODENA E PROVINCIA classificate per classe di reddito. Dichiarazioni 2024 su anno fiscale 2023. Composizioni %.

	Classe di reddito (€) - Composizione %											Totale
	Fino a 5.000€	5.001 - 10.000	10.001 - 15.000	15.001 - 20.000	20.001 - 25.000	25.001 - 30.000	30.001 - 35.000	35.001 - 40.000	40.001 - 45.000	45.001 - 50.000	50.000 € e oltre	
N. Certificazioni	10,8	4,5	3,8	6,3	29,9	30,8	7,8	2,8	1,7	0,9	0,8	100,0
Somma redditi (€)	0,8	1,6	2,0	4,9	30,8	36,6	11,0	4,6	3,1	1,8	2,7	100,0

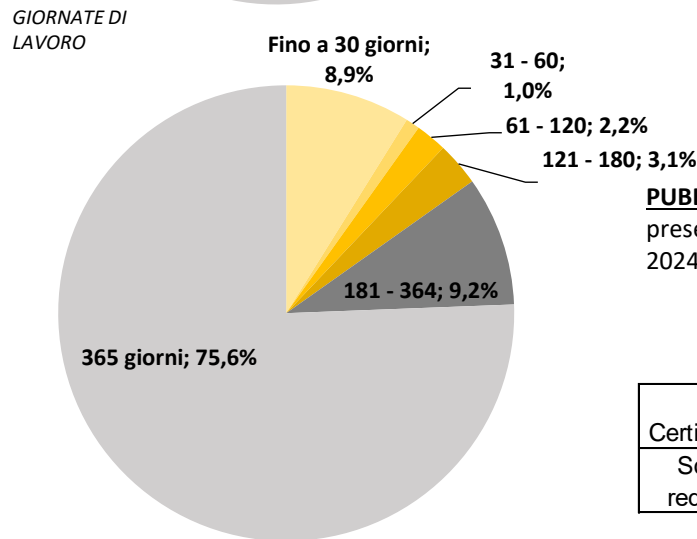
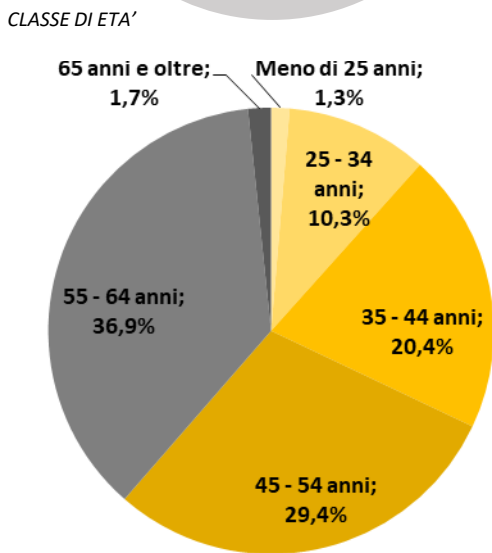
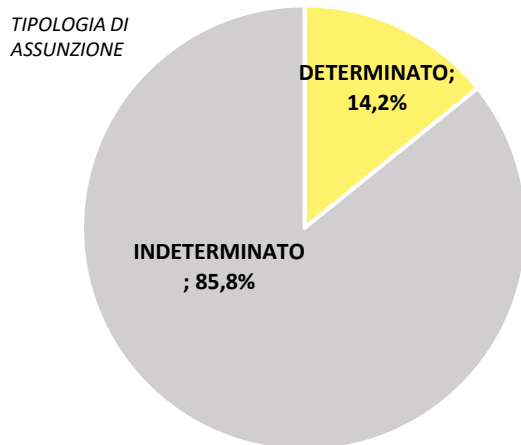
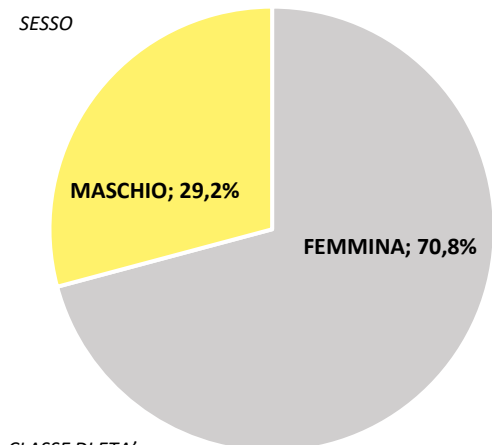

PUBBLICO IMPIEGO: Reddito medio dichiarato dai lavoratori dipendenti presso CAAF CGIL EMILIA ROMAGNA - MODENA E PROVINCIA classificato per sesso, classe di età e tipologia di assunzione del dichiarante. Dichiarazioni 2017 – 2024 (anni fiscali 2016-2023). *Valori monetari rivalutati in base all'indice dei prezzi al consumo FOI - Istat espressi in euro dell'anno 2023*

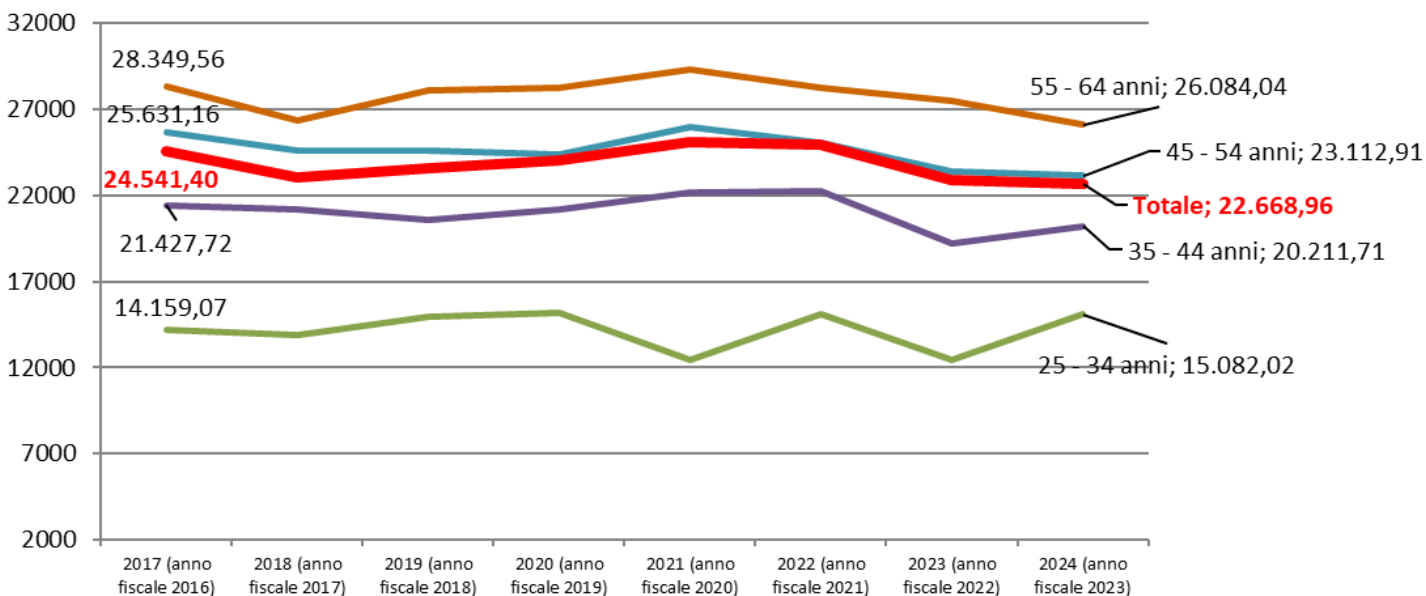
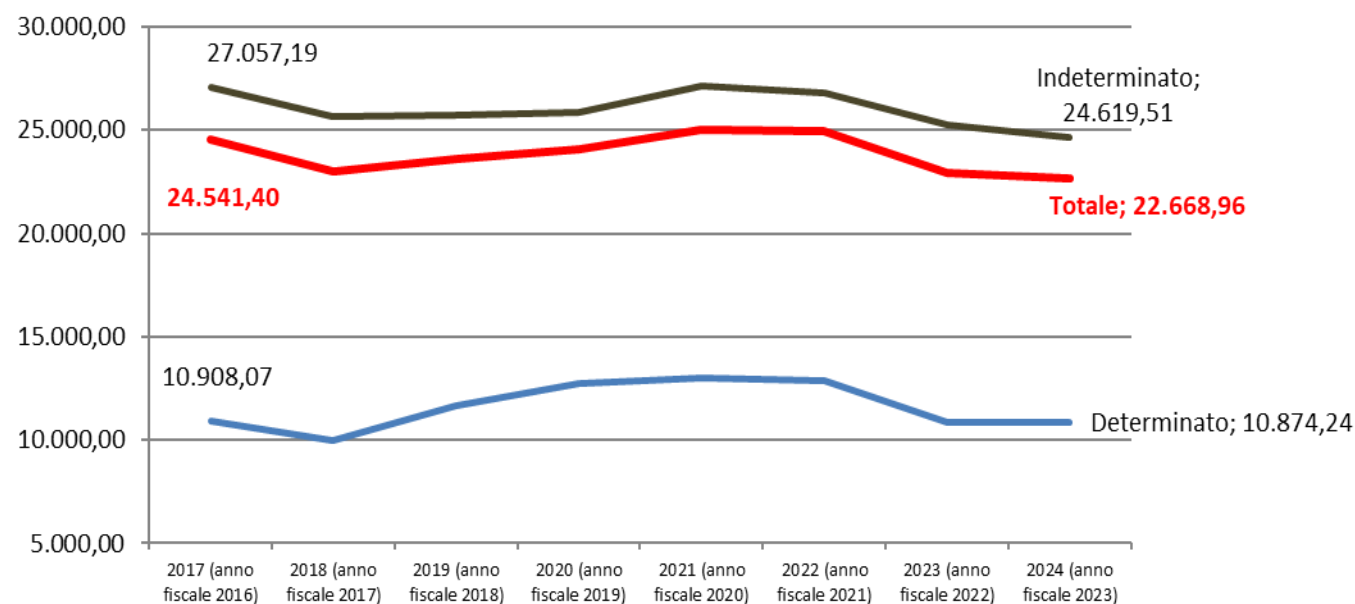
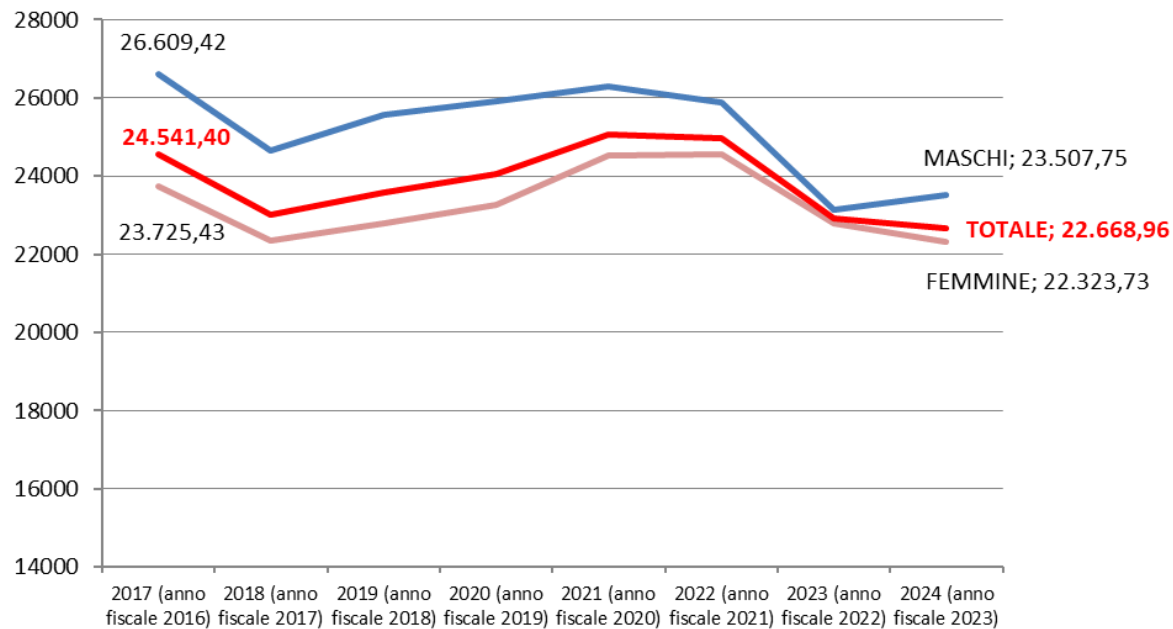

SANITA' PUBBLICA

QUADRO DI SINTESI DICHIARAZIONI 2017-2024



SANITA' PUBBLICA: Certificazioni relative a dichiarazioni dei redditi di lavoratori dipendenti presentate presso CAAF CGIL EMILIA ROMAGNA - MODENA E PROVINCIA classificate per classe di età, sesso del dichiarante, tipologia di assunzione e numero di giornate di lavoro svolte durante l'anno. Dichiarazioni 2024 su anno fiscale 2023. Composizioni %

Per l'anno fiscale 2023 (dichiarazioni presentate nell'annualità 2024) l'analisi si concentra su 1.076 certificazioni uniche relative alle *Sanità pubblica*, corrispondenti ad un importo complessivo dichiarato di 33,5 mln di €. Si tratta prevalentemente di dichiarazioni aventi come percettore l'Azienda AUSL di Modena e l'Azienda AOU di Modena.

L'analisi in serie storica estesa agli anni fiscali 2016-2023 riguarda 8.221 certificazioni.

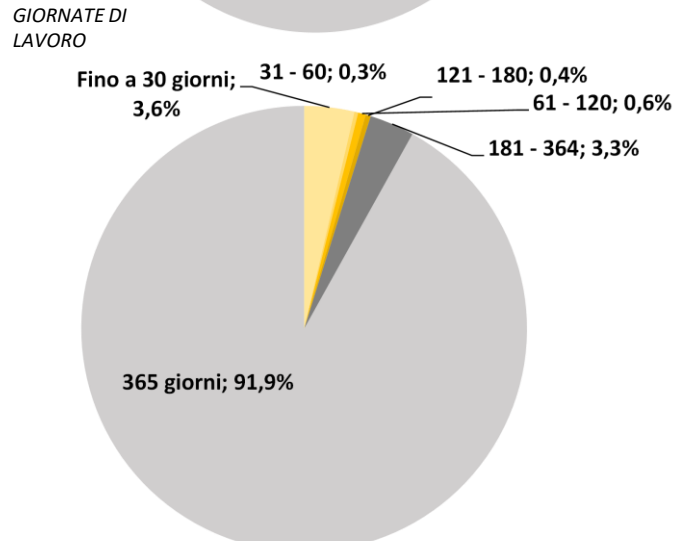
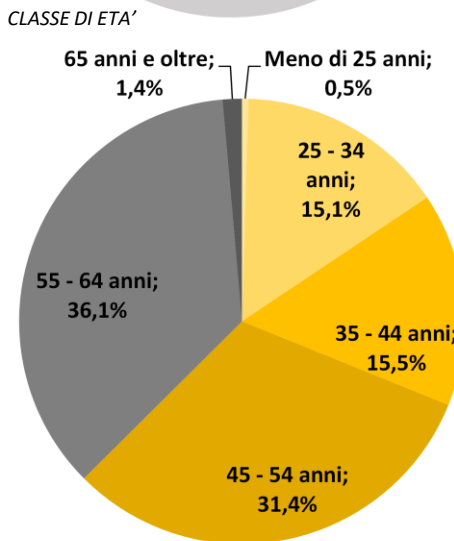
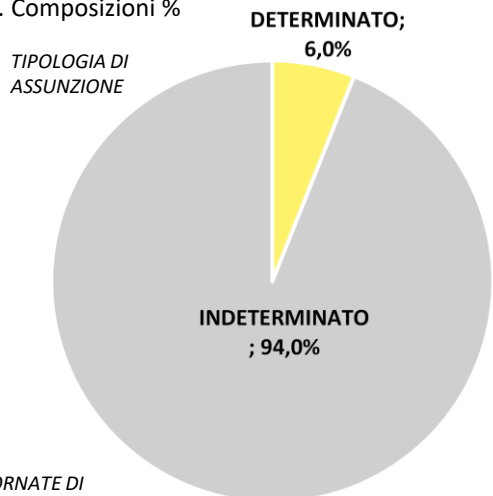
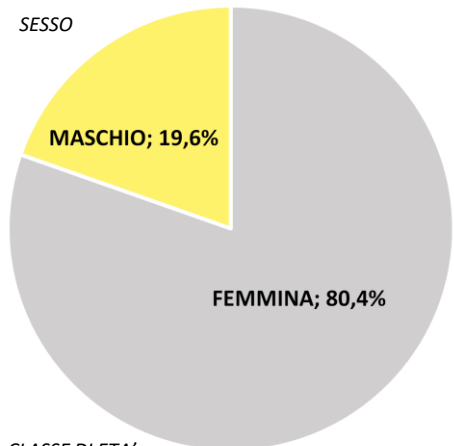

SANITA' PUBBLICA: NUMERO DI CERTIFICAZIONI- ANNI FISCALI 2016-2023

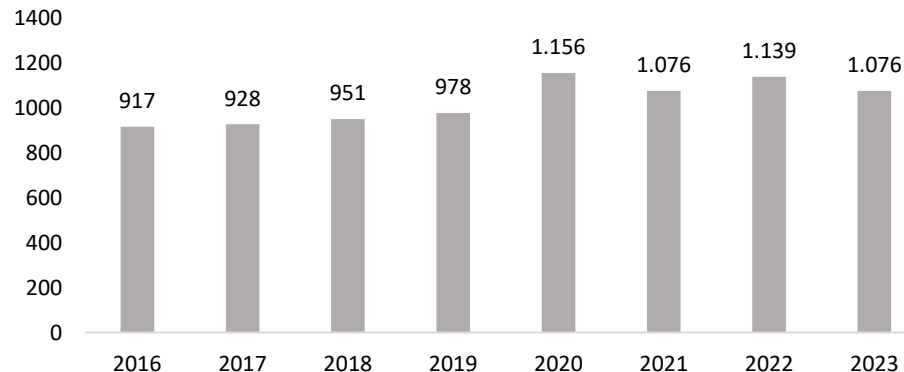

SANITA' PUBBLICA: Numero e Importo delle certificazioni relative alle dichiarazioni dei redditi di lavoratori dipendenti presentate presso CAAF CGIL EMILIA ROMAGNA - MODENA E PROVINCIA classificate per classe di reddito. Dichiarazioni 2024 su anno fiscale 2023. Composizioni %.

	Classe di reddito (€) - Composizione %											Totale
	Fino a 5.000€	5.001 - 10.000	10.001 - 15.000	15.001 - 20.000	20.001 - 25.000	25.001 - 30.000	30.001 - 35.000	35.001 - 40.000	40.001 - 45.000	45.001 - 50.000	50.000 € e oltre	
N. Certificazioni	3,3	0,9	0,8	2,0	16,0	29,6	33,1	5,7	1,1	0,9	6,5	100,0
Somma redditi (€)	0,1	0,3	0,3	1,1	11,9	26,3	34,1	6,7	1,5	1,4	16,3	100,0

SANITA' PUBBLICA: Reddito medio dichiarato dai lavoratori dipendenti presso CAAF CGIL EMILIA ROMAGNA - MODENA E PROVINCIA classificato per sesso, classe di età e tipologia di assunzione del dichiarante. Dichiarazioni 2017 – 2024 (anni fiscali 2016-2023). *Valori monetari rivalutati in base all'indice dei prezzi al consumo FOI - Istat espressi in euro dell'anno 2023*

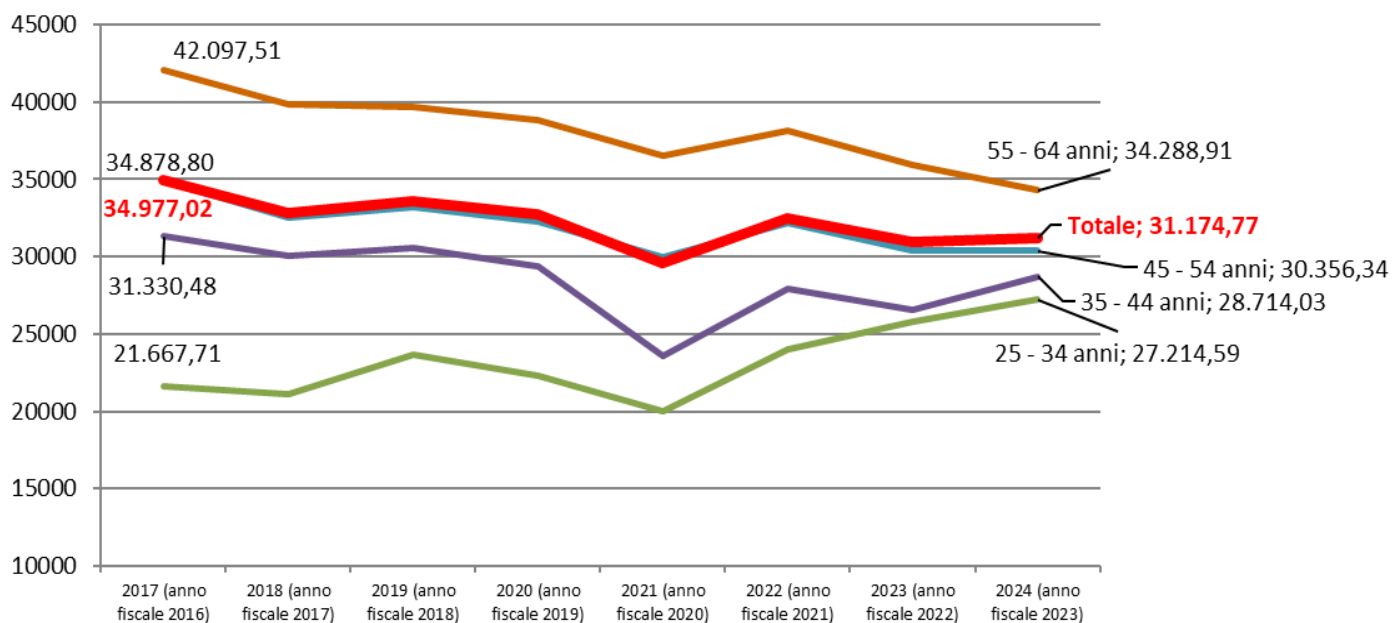
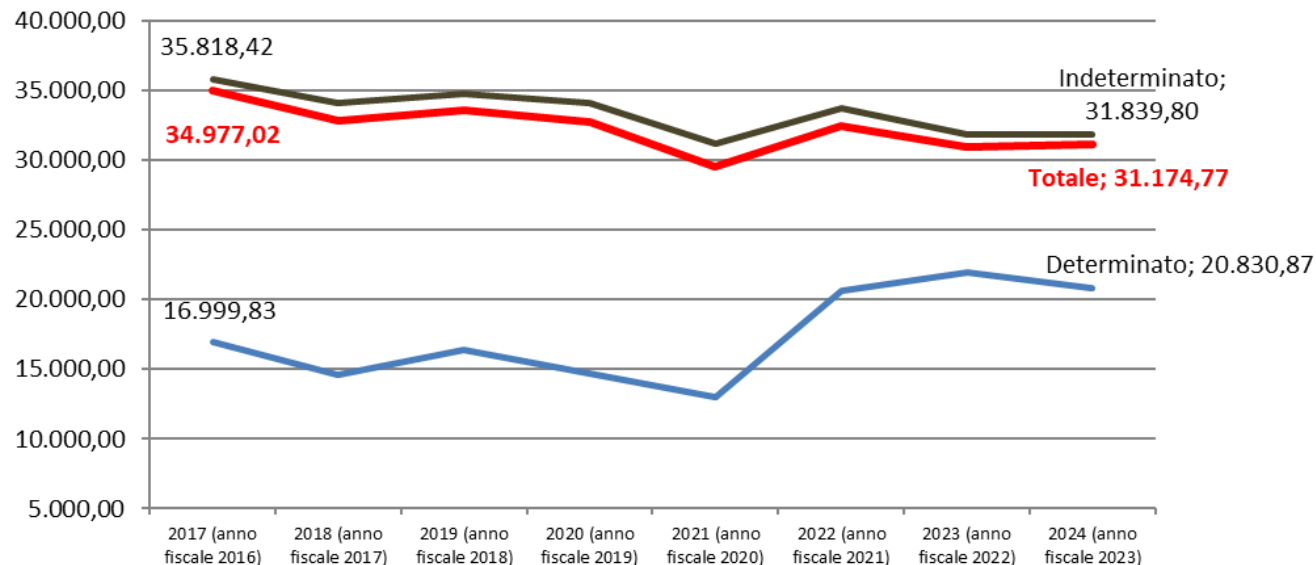
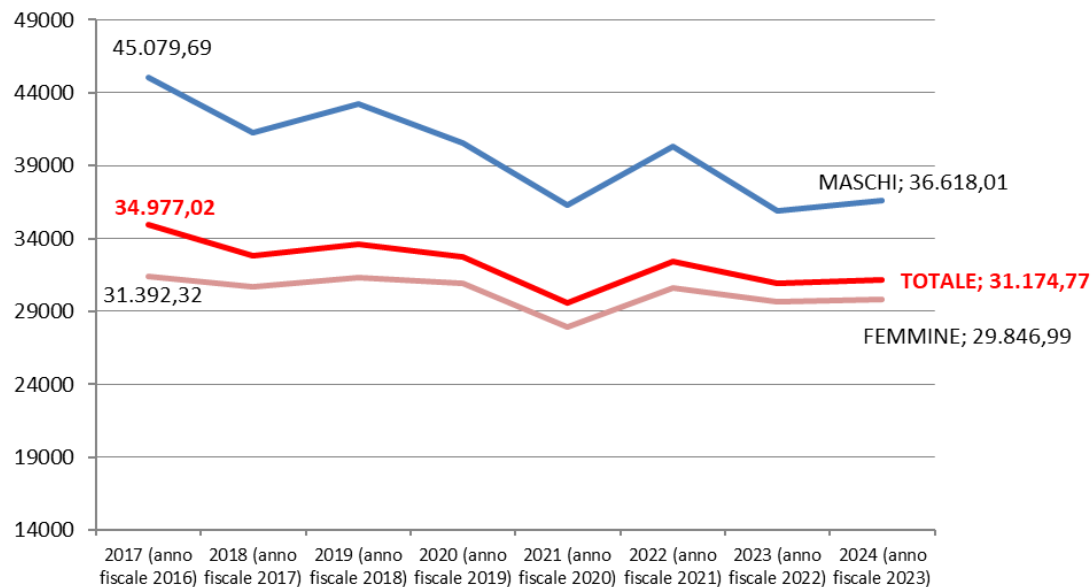

SCUOLA PUBBLICA

QUADRO DI SINTESI DICHIARAZIONI 2017-2024



SCUOLA PUBBLICA: Certificazioni relative a Dichiarazioni dei redditi di lavoratori dipendenti presentate presso CAAF CGIL EMILIA ROMAGNA - MODENA E PROVINCIA classificate per classe di età, sesso del dichiarante, tipologia di assunzione e numero di giornate di lavoro svolte durante l'anno Dichiarazioni 2024 su anno fiscale 2023. Composizioni %

Per l'anno fiscale 2023 (dichiarazioni presentate nell'annualità 2024) l'analisi si concentra su 1.809 certificazioni uniche relative alla Scuola, corrispondenti ad un importo complessivo dichiarato di 42,1 mln di €. Si tratta di dichiarazioni aventi come percettore il Ministero dell'Economia e delle Finanze – DAG.

L'analisi in serie storica estesa agli anni fiscali 2016-2023 riguarda 12.845 certificazioni.

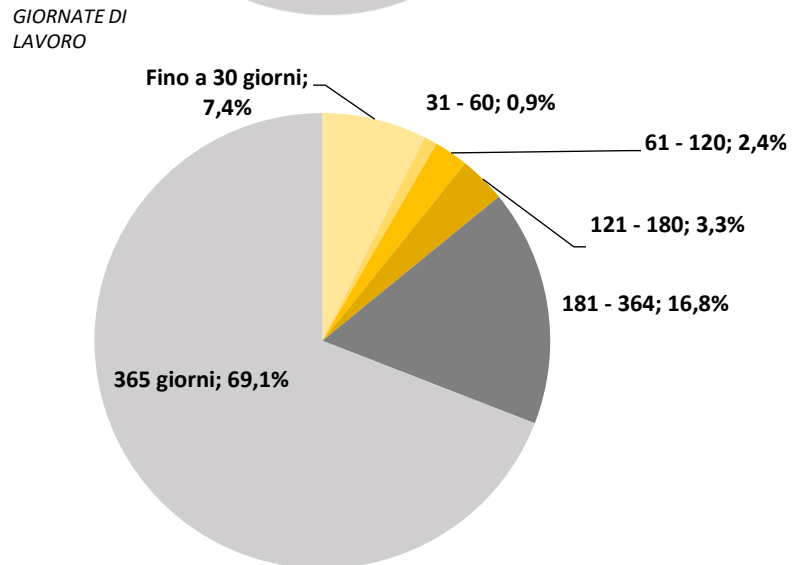
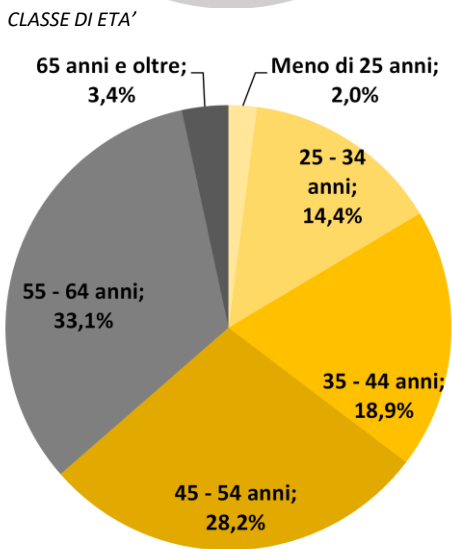
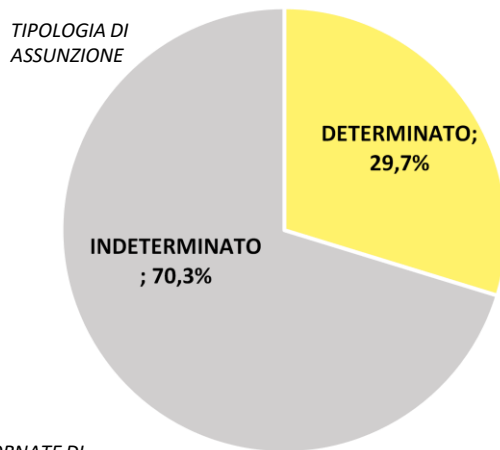
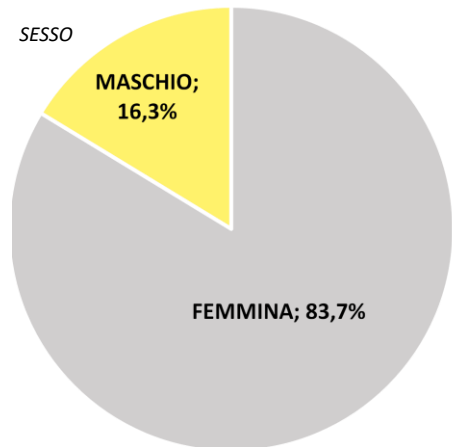

SCUOLA PUBBLICA: NUMERO DI CERTIFICAZIONI- ANNI FISCALI 2016-2023

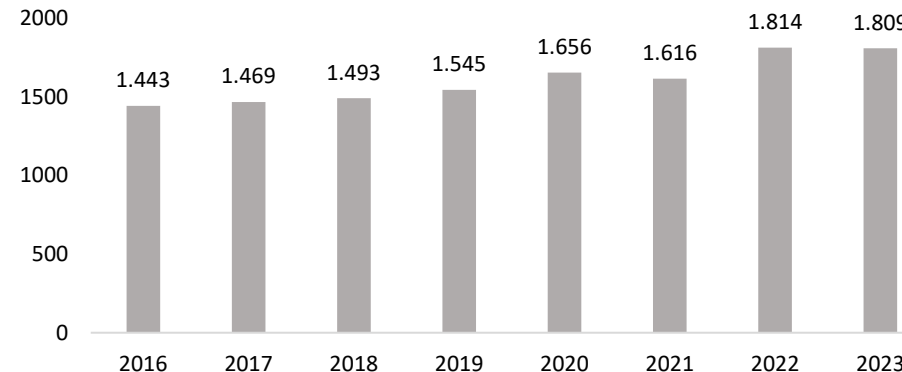

SCUOLA PUBBLICA: Numero e Importo delle certificazioni relative alle dichiarazioni dei redditi di lavoratori dipendenti presentate presso CAAF CGIL EMILIA ROMAGNA - MODENA E PROVINCIA classificate per classe di reddito. Dichiarazioni 2024 su anno fiscale 2023. Composizioni %.

	Classe di reddito (€) - Composizione %											
	Fino a 5.000€	5.001 - 10.000	10.001 - 15.000	15.001 - 20.000	20.001 - 25.000	25.001 - 30.000	30.001 - 35.000	35.001 - 40.000	40.001 - 45.000	45.001 - 50.000	50.000 € e oltre	Totale
N. Certificazioni	6,0	6,2	5,5	14,3	22,3	20,1	18,5	5,8	0,9	0,1	0,4	100,0
Somma redditi (€)	0,5	2,0	3,0	11,2	21,5	23,6	25,5	9,2	1,6	0,1	1,7	100,0

SCUOLA PUBBLICA: Reddito medio dichiarato dai lavoratori dipendenti presso CAAF CGIL EMILIA ROMAGNA - MODENA E PROVINCIA classificato per sesso, classe di età e tipologia di assunzione del dichiarante. Dichiarazioni 2017 – 2024 (anni fiscali 2016-2023). *Valori monetari rivalutati in base all'indice dei prezzi al consumo FOI - Istat espressi in euro dell'anno 2023*

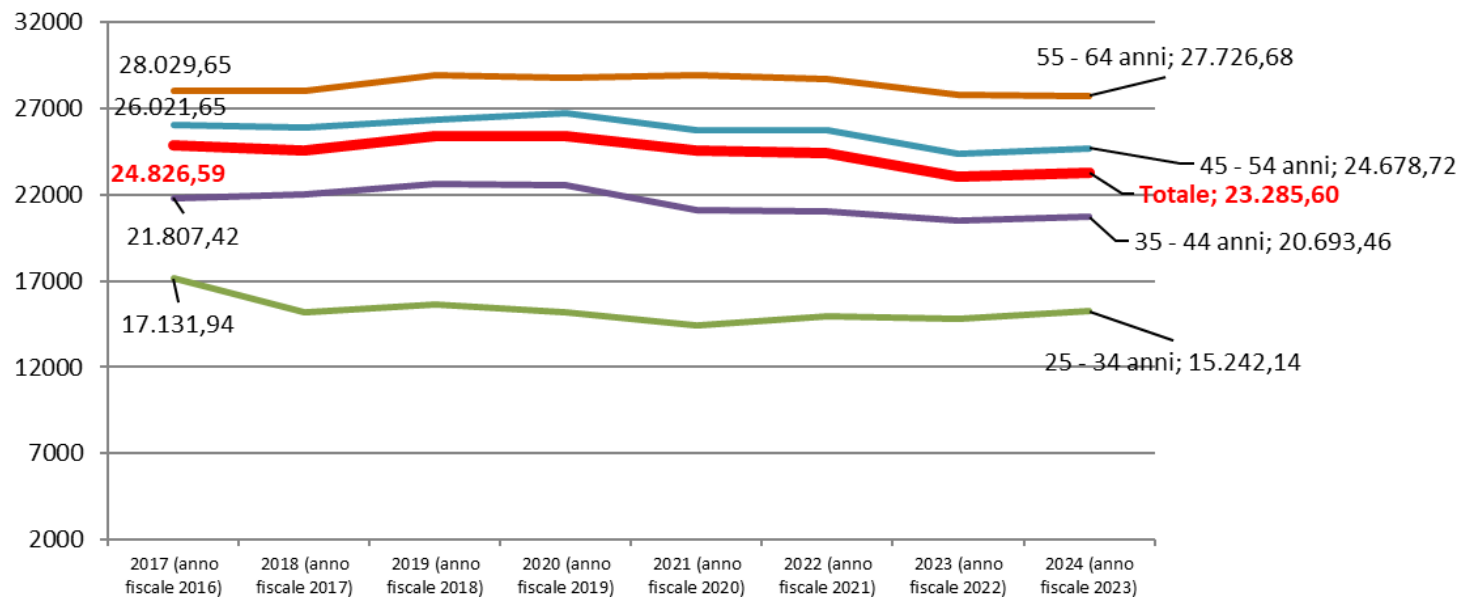
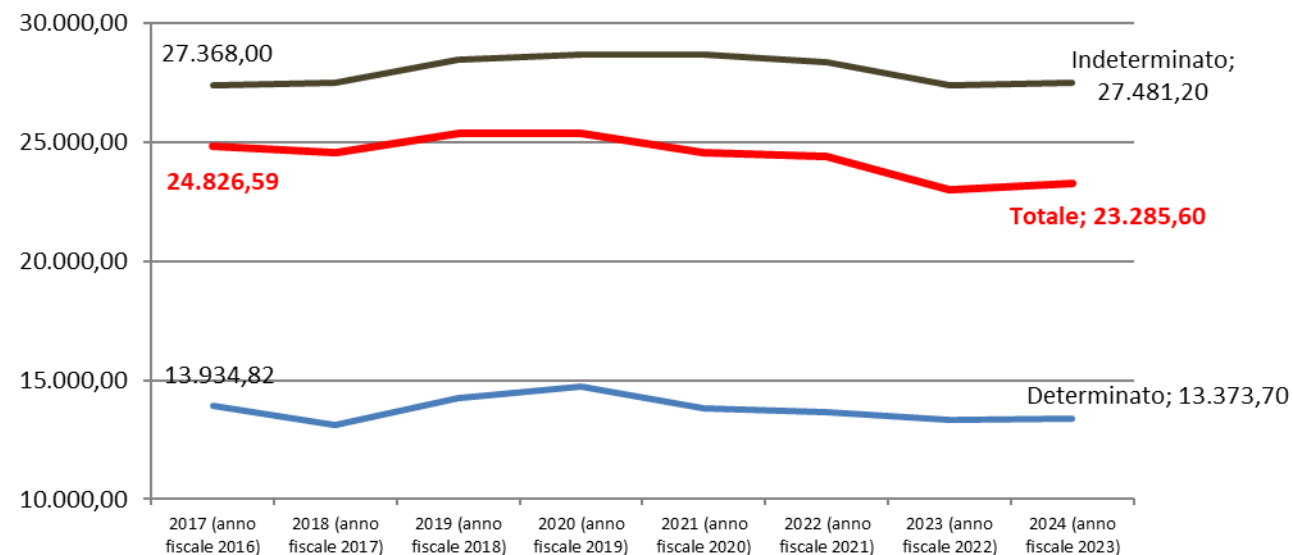
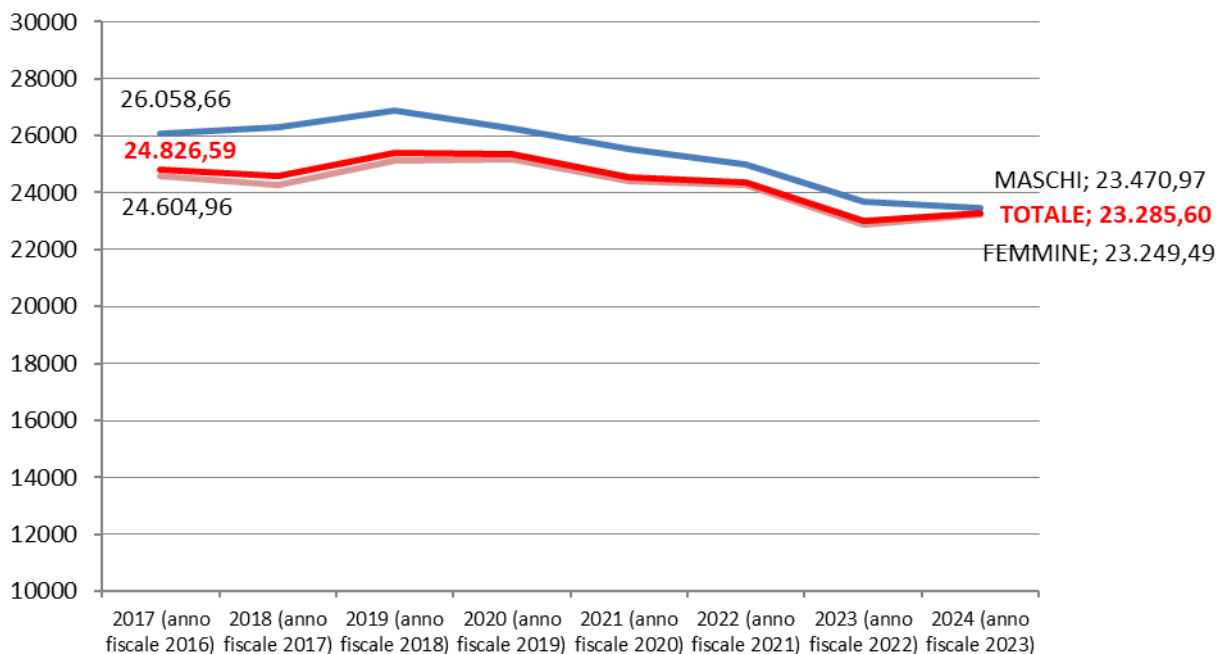

ALLEGATO STATISTICO

Tab.1 - Certificazioni relative a Dichiarazioni dei redditi di lavoratori dipendenti presentate presso CAAF CGIL EMILIA ROMAGNA - MODENA E PROVINCIA classificate per classe di età e sesso del dichiarante. Dichiarazioni 2024 su anno fiscale 2023. Valori assoluti e composizioni %.

		Valori assoluti			Composizione % di riga			Composizione % di colonna		
		SESSO		Totale	SESSO		Totale	SESSO		Totale
		MASCHIO	FEMMINA		MASCHIO	FEMMINA		MASCHIO	FEMMINA	
Classe di età	Meno di 25 anni	1.892	1.638	3.530	53,6	46,4	100,0	8,6	7,6	8,1
	25 - 34 anni	4.396	3.977	8.373	52,5	47,5	100,0	20,0	18,5	19,3
	35 - 44 anni	4.592	4.764	9.356	49,1	50,9	100,0	20,9	22,2	21,5
	45 - 54 anni	6.352	6.403	12.755	49,8	50,2	100,0	29,0	29,8	29,4
	55 - 64 anni	4.464	4.476	8.940	49,9	50,1	100,0	20,3	20,8	20,6
	65 anni e oltre	245	244	489	50,1	49,9	100,0	1,1	1,1	1,1
Totale		21.941	21.502	43.443	50,5	49,5	100,0	100,0	100,0	100,0

Tab.2 - Certificazioni relative a Dichiarazioni dei redditi di lavoratori dipendenti presentate presso CAAF CGIL EMILIA ROMAGNA - MODENA E PROVINCIA classificate per classe di età e comune di residenza del dichiarante. Dichiarazioni 2024 su anno fiscale 2023. Valori assoluti e composizioni %.

Comune di residenza	Valori assoluti							Composizione % di riga						
	Classe di età						Totale	Classe di età						Totale
	Meno di 25 anni	25 - 34 anni	35 - 44 anni	45 - 54 anni	55 - 64 anni	65 anni e oltre		Meno di 25 anni	25 - 34 anni	35 - 44 anni	45 - 54 anni	55 - 64 anni	65 anni e oltre	
BASTIGLIA	31	59	34	107	60	2	293	10,6	20,1	11,6	36,5	20,5	0,7	100,0
BOMPORTO	49	111	147	179	100	2	588	8,3	18,9	25,0	30,4	17,0	0,3	100,0
CAMPOGALLIANO	46	121	143	188	141	8	647	7,1	18,7	22,1	29,1	21,8	1,2	100,0
CAMOSANTO	30	53	84	88	48	0	303	9,9	17,5	27,7	29,0	15,8	0,0	100,0
CARPI	346	824	928	1.289	895	46	4.328	8,0	19,0	21,4	29,8	20,7	1,1	100,0
CASTELFRANCO EMILIA	233	441	549	846	496	22	2.587	9,0	17,0	21,2	32,7	19,2	0,9	100,0
CASTELNUOVO RANGONE	74	141	164	310	201	12	902	8,2	15,6	18,2	34,4	22,3	1,3	100,0
CASTELVETRO DI MODENA	78	147	150	240	146	11	772	10,1	19,0	19,4	31,1	18,9	1,4	100,0
CAVEZZO	42	117	121	158	118	8	564	7,4	20,7	21,5	28,0	20,9	1,4	100,0
CONCORDIA SULLA SECCHIA	72	169	185	245	161	11	843	8,5	20,0	21,9	29,1	19,1	1,3	100,0
FANANO	45	73	80	128	56	1	383	11,7	19,1	20,9	33,4	14,6	0,3	100,0
FINALE EMILIA	88	261	298	401	286	11	1.345	6,5	19,4	22,2	29,8	21,3	0,8	100,0
FIORANO MODENESE	43	137	156	206	140	10	692	6,2	19,8	22,5	29,8	20,2	1,4	100,0
FIUMALBO	6	1	9	4	10	0	30	20,0	3,3	30,0	13,3	33,3	0,0	100,0
FORMIGINE	145	339	392	525	378	13	1.792	8,1	18,9	21,9	29,3	21,1	0,7	100,0
FRASSINORO	6	17	21	23	19	1	87	6,9	19,5	24,1	26,4	21,8	1,1	100,0
GUIGLIA	26	50	68	71	75	3	293	8,9	17,1	23,2	24,2	25,6	1,0	100,0
LAMA MOCOGNO	22	43	33	61	43	1	203	10,8	21,2	16,3	30,0	21,2	0,5	100,0
MARANELLO	87	125	212	278	205	10	917	9,5	13,6	23,1	30,3	22,4	1,1	100,0
MARANO SUL PANARO	30	76	88	156	80	2	432	6,9	17,6	20,4	36,1	18,5	0,5	100,0
MEDOLLA	26	123	141	150	81	6	527	4,9	23,3	26,8	28,5	15,4	1,1	100,0
MIRANDOLA	135	314	388	533	338	17	1.725	7,8	18,2	22,5	30,9	19,6	1,0	100,0
MODENA	402	1.193	1.308	1.860	1.509	78	6.350	6,3	18,8	20,6	29,3	23,8	1,2	100,0
MONTECRETO	19	19	26	25	12	0	101	18,8	18,8	25,7	24,8	11,9	0,0	100,0
MONTEFIORINO	10	28	23	31	29	1	122	8,2	23,0	18,9	25,4	23,8	0,8	100,0
MONTESE	10	28	40	57	29	1	165	6,1	17,0	24,2	34,5	17,6	0,6	100,0
NONANTOLA	112	247	251	334	254	9	1.207	9,3	20,5	20,8	27,7	21,0	0,7	100,0
NOVI DI MODENA	67	162	175	290	210	15	919	7,3	17,6	19,0	31,6	22,9	1,6	100,0
PALAGANO	6	6	17	12	21	2	64	9,4	9,4	26,6	18,8	32,8	3,1	100,0
PAVULLO NEL FRIGNANO	195	423	372	388	318	23	1.719	11,3	24,6	21,6	22,6	18,5	1,3	100,0
PIEVEPELAGO	13	14	24	36	24	2	113	11,5	12,4	21,2	31,9	21,2	1,8	100,0
POLINAGO	13	5	25	20	13	0	76	17,1	6,6	32,9	26,3	17,1	0,0	100,0
PRIGNANO SULLA SECCHIA	19	18	44	42	23	0	146	13,0	12,3	30,1	28,8	15,8	0,0	100,0
RAVARINO	63	141	149	163	91	6	613	10,3	23,0	24,3	26,6	14,8	1,0	100,0
RIOLUNATO	1	3	3	8	5	0	20	5,0	15,0	15,0	40,0	25,0	0,0	100,0
SAN CESARIO SUL PANARO	31	92	143	151	72	1	490	6,3	18,8	29,2	30,8	14,7	0,2	100,0
SAN FELICE SUL PANARO	96	197	181	244	161	8	887	10,8	22,2	20,4	27,5	18,2	0,9	100,0
SAN POSSIDONIO	21	64	57	91	66	5	304	6,9	21,1	18,8	29,9	21,7	1,6	100,0
SAN PROSPERO	38	101	119	146	99	9	512	7,4	19,7	23,2	28,5	19,3	1,8	100,0
SASSUOLO	81	248	242	359	299	29	1.258	6,4	19,7	19,2	28,5	23,8	2,3	100,0
SAVIGNANO SUL PANARO	76	143	155	224	168	9	775	9,8	18,5	20,0	28,9	21,7	1,2	100,0
SERRAMAZZONI	78	162	165	163	127	12	707	11,0	22,9	23,3	23,1	18,0	1,7	100,0
SESTOLA	22	28	45	57	43	3	198	11,1	14,1	22,7	28,8	21,7	1,5	100,0
SOLIERA	65	163	190	282	205	5	910	7,1	17,9	20,9	31,0	22,5	0,5	100,0
SPILAMBERTO	65	154	183	264	208	8	882	7,4	17,5	20,7	29,9	23,6	0,9	100,0
VIGNOLA	127	305	387	522	389	29	1.759	7,2	17,3	22,0	29,7	22,1	1,6	100,0
ZOCCA	23	42	25	55	37	5	187	12,3	22,5	13,4	29,4	19,8	2,7	100,0
Totale provincia di Modena	3.313	7.728	8.740	12.010	8.489	457	40.737	8,1	19,0	21,5	29,5	20,8	1,1	100,0
Altre province	217	645	616	745	451	32	2.706	8,0	23,8	22,8	27,5	16,7	1,2	100,0
Totale	3.530	8.373	9.356	12.755	8.940	489	43.443	8,1	19,3	21,5	29,4	20,6	1,1	100,0

Tab.3 - Certificazioni relative a Dichiarazioni dei redditi di lavoratori dipendenti presentate presso CAAF CGIL EMILIA ROMAGNA - MODENA E PROVINCIA classificate per sesso e per tipologia di assunzione del dichiarante. Dichiarazioni 2024 su anno fiscale 2023. Valori assoluti e composizioni %.

		Valori assoluti			Composizione % di riga			Composizione % di colonna		
		Assunzione a tempo		Totale	Assunzione a tempo		Totale	Assunzione a tempo		Totale
		DETERMINATO	INDETERMINATO		DETERMINATO	INDETERMINATO		DETERMINATO	INDETERMINATO	
Sesso	Maschio	5.811	16.130	21.941	26,5	73,5	100,0	44,6	53,0	50,5
	Femmina	7.218	14.284	21.502	33,6	66,4	100,0	55,4	47,0	49,5
Totale		13.029	30.414	43.443	30,0	70,0	100,0	100,0	100,0	100,0

Tab.4 - Certificazioni relative a Dichiarazioni dei redditi di lavoratori dipendenti presentate presso CAAF CGIL EMILIA ROMAGNA - MODENA E PROVINCIA classificate per classe di età e per giornate di lavoro svolte durante l'anno dal dichiarante. Dichiarazioni 2024 su anno fiscale 2023. Valori assoluti e composizioni %.

		Valori assoluti							Composizione % di riga							Composizione % di colonna							
		Giornate di lavoro annuali						Totale	Giornate di lavoro annuali						Totale	Giornate di lavoro annuali						Totale	
		Fino a 30	31 - 60	61 - 120	121 - 180	181 - 364	365		Fino a 30	31 - 60	61 - 120	121 - 180	181 - 364	365		Fino a 30	31 - 60	61 - 120	121 - 180	181 - 364	365		
Classe di età	Meno di 25 anni	806	360	625	301	790	648	3.530	22,8	10,2	17,7	8,5	22,4	18,4	100,0	12,8	20,4	20,6	16,4	12,0	2,7	8,1	
	25 - 34 anni	1.483	454	827	530	1.739	3.340	8.373	17,7	5,4	9,9	6,3	20,8	39,9	100,0	23,6	25,8	27,2	28,9	26,5	13,9	19,3	
	35 - 44 anni	1.490	356	655	369	1.462	5.024	9.356	15,9	3,8	7,0	3,9	15,6	53,7	100,0	23,7	20,2	21,6	20,1	22,3	21,0	21,5	
	45 - 54 anni	1.490	369	602	385	1.518	8.391	12.755	11,7	2,9	4,7	3,0	11,9	65,8	100,0	23,7	20,9	19,8	21,0	23,1	35,0	29,4	
	55 - 64 anni	947	204	305	233	994	6.257	8.940	10,6	2,3	3,4	2,6	11,1	70,0	100,0	15,1	11,6	10,0	12,7	15,1	26,1	20,6	
	65 anni e oltre	64	20	25	14	67	299	489	13,1	4,1	5,1	2,9	13,7	61,1	100,0	1,0	1,1	0,8	0,8	1,0	1,2	1,1	
Totale		6.280	1.763	3.039	1.832	6.570	23.959	43.443	14,5	4,1	7,0	4,2	15,1	55,2	100,0	100,0	100,0	100,0	100,0	100,0	100,0	100,0	

Tab.5 - Certificazioni relative a Dichiarazioni dei redditi di lavoratori dipendenti presentate presso CAAF CGIL EMILIA ROMAGNA - MODENA E PROVINCIA classificate per sesso e per giornate di lavoro svolte durante l'anno dal dichiarante. Dichiarazioni 2024 su anno fiscale 2023. Valori assoluti e composizioni %.

		Valori assoluti							Composizione % di riga							Composizione % di colonna							
		Giornate di lavoro annuali						Totale	Giornate di lavoro annuali						Totale	Giornate di lavoro annuali						Totale	
		Fino a 30	31 - 60	61 - 120	121 - 180	181 - 364	365		Fino a 30	31 - 60	61 - 120	121 - 180	181 - 364	365		Fino a 30	31 - 60	61 - 120	121 - 180	181 - 364	365		
Sesso	Maschio	2.992	872	1.440	857	3.251	12.529	21.941	13,6	4,0	6,6	3,9	14,8	57,1	100,0	47,6	49,5	47,4	46,8	49,5	52,3	50,5	
	Femmina	3.288	891	1.599	975	3.319	11.430	21.502	15,3	4,1	7,4	4,5	15,4	53,2	100,0	52,4	50,5	52,6	53,2	50,5	47,7	49,5	
Totale		6.280	1.763	3.039	1.832	6.570	23.959	43.443	14,5	4,1	7,0	4,2	15,1	55,2	100,0	100,0	100,0	100,0	100,0	100,0	100,0	100,0	

Tab.6 - Certificazioni relative a Dichiarazioni dei redditi di lavoratori dipendenti presentate presso CAAF CGIL EMILIA ROMAGNA - MODENA E PROVINCIA classificate per sesso del dichiarante e per classe di reddito. Dichiarazioni 2024 su anno fiscale 2023. Valori assoluti e composizioni %.

		Valori assoluti													
		Classe di reddito (euro)												Totale	
		Fino a 5.000	5.001 - 10.000	10.001 - 15.000	15.001 - 20.000	20.001 - 25.000	25.001 - 30.000	30.001 - 35.000	35.001 - 40.000	40.001 - 45.000	45.001 - 50.000	50.001 - 55.000	55.001 - 60.000		oltre 60.000
Sesso	Maschio	3.876	1.902	1.565	1.576	2.969	3.653	2.899	1.426	755	399	244	169	508	21.941
	Femmina	4.994	2.557	2.530	2.693	3.358	2.749	1.644	529	184	91	45	36	92	21.502
Totale		8.870	4.459	4.095	4.269	6.327	6.402	4.543	1.955	939	490	289	205	600	43.443
		Composizione % di riga													
		Classe di reddito (euro)												Totale	
		Fino a 5.000	5.001 - 10.000	10.001 - 15.000	15.001 - 20.000	20.001 - 25.000	25.001 - 30.000	30.001 - 35.000	35.001 - 40.000	40.001 - 45.000	45.001 - 50.000	50.001 - 55.000	55.001 - 60.000		oltre 60.000
Sesso	Maschio	17,7	8,7	7,1	7,2	13,5	16,6	13,2	6,5	3,4	1,8	1,1	0,8	2,3	100,0
	Femmina	23,2	11,9	11,8	12,5	15,6	12,8	7,6	2,5	0,9	0,4	0,2	0,2	0,4	100,0
Totale		20,4	10,3	9,4	9,8	14,6	14,7	10,5	4,5	2,2	1,1	0,7	0,5	1,4	100,0
		Composizione % di colonna													
		Classe di reddito (euro)												Totale	
		Fino a 5.000	5.001 - 10.000	10.001 - 15.000	15.001 - 20.000	20.001 - 25.000	25.001 - 30.000	30.001 - 35.000	35.001 - 40.000	40.001 - 45.000	45.001 - 50.000	50.001 - 55.000	55.001 - 60.000		oltre 60.000
Sesso	Maschio	43,7	42,7	38,2	36,9	46,9	57,1	63,8	72,9	80,4	81,4	84,4	82,4	84,7	50,5
	Femmina	56,3	57,3	61,8	63,1	53,1	42,9	36,2	27,1	19,6	18,6	15,6	17,6	15,3	49,5
Totale		100,0	100,0	100,0	100,0	100,0	100,0	100,0	100,0	100,0	100,0	100,0	100,0	100,0	100,0

Tab.7 - Certificazioni relative a Dichiarazioni dei redditi di lavoratori dipendenti presentate presso CAAF CGIL EMILIA ROMAGNA - MODENA E PROVINCIA classificate per classe di età del dichiarante e per classe di reddito. Dichiarazioni 2024 su anno fiscale 2023. Valori assoluti e composizioni %.

		Valori assoluti													Totale
		Classe di reddito (euro)													
		Fino a 5.000	5.001 - 10.000	10.001 - 15.000	15.001 - 20.000	20.001 - 25.000	25.001 - 30.000	30.001 - 35.000	35.001 - 40.000	40.001 - 45.000	45.001 - 50.000	50.001 - 55.000	55.001 - 60.000	oltre 60.000	
Classe di età	Meno di 25 anni	1.636	662	432	333	297	134	27	7	1	1	0	0	0	3.530
	25 - 34 anni	2.132	1.150	964	968	1.292	1.061	519	158	60	24	12	14	19	8.373
	35 - 44 anni	1.916	1.008	895	945	1.480	1.424	853	359	209	95	50	36	86	9.356
	45 - 54 anni	1.893	979	1.054	1.197	1.858	2.201	1.749	761	383	205	137	89	249	12.755
	55 - 64 anni	1.194	604	701	767	1.321	1.524	1.358	643	279	163	88	64	234	8.940
	65 anni e oltre	99	56	49	59	79	58	37	27	7	2	2	2	12	489
Totale		8.870	4.459	4.095	4.269	6.327	6.402	4.543	1.955	939	490	289	205	600	43.443
		Composizione % di riga													Totale
		Classe di reddito (euro)													
		Fino a 5.000	5.001 - 10.000	10.001 - 15.000	15.001 - 20.000	20.001 - 25.000	25.001 - 30.000	30.001 - 35.000	35.001 - 40.000	40.001 - 45.000	45.001 - 50.000	50.001 - 55.000	55.001 - 60.000	oltre 60.000	
Classe di età	Meno di 25 anni	46,3	18,8	12,2	9,4	8,4	3,8	0,8	0,2	0,0	0,0	0,0	0,0	0,0	100,0
	25 - 34 anni	25,5	13,7	11,5	11,6	15,4	12,7	6,2	1,9	0,7	0,3	0,1	0,2	0,2	100,0
	35 - 44 anni	20,5	10,8	9,6	10,1	15,8	15,2	9,1	3,8	2,2	1,0	0,5	0,4	0,9	100,0
	45 - 54 anni	14,8	7,7	8,3	9,4	14,6	17,3	13,7	6,0	3,0	1,6	1,1	0,7	2,0	100,0
	55 - 64 anni	13,4	6,8	7,8	8,6	14,8	17,0	15,2	7,2	3,1	1,8	1,0	0,7	2,6	100,0
	65 anni e oltre	20,2	11,5	10,0	12,1	16,2	11,9	7,6	5,5	1,4	0,4	0,4	0,4	2,5	100,0
Totale		20,4	10,3	9,4	9,8	14,6	14,7	10,5	4,5	2,2	1,1	0,7	0,5	1,4	100,0
		Composizione % di colonna													Totale
		Classe di reddito (euro)													
		Fino a 5.000	5.001 - 10.000	10.001 - 15.000	15.001 - 20.000	20.001 - 25.000	25.001 - 30.000	30.001 - 35.000	35.001 - 40.000	40.001 - 45.000	45.001 - 50.000	50.001 - 55.000	55.001 - 60.000	oltre 60.000	
Classe di età	Meno di 25 anni	18,4	14,8	10,5	7,8	4,7	2,1	0,6	0,4	0,1	0,2	0,0	0,0	0,0	8,1
	25 - 34 anni	24,0	25,8	23,5	22,7	20,4	16,6	11,4	8,1	6,4	4,9	4,2	6,8	3,2	19,3
	35 - 44 anni	21,6	22,6	21,9	22,1	23,4	22,2	18,8	18,4	22,3	19,4	17,3	17,6	14,3	21,5
	45 - 54 anni	21,3	22,0	25,7	28,0	29,4	34,4	38,5	38,9	40,8	41,8	47,4	43,4	41,5	29,4
	55 - 64 anni	13,5	13,5	17,1	18,0	20,9	23,8	29,9	32,9	29,7	33,3	30,4	31,2	39,0	20,6
	65 anni e oltre	1,1	1,3	1,2	1,4	1,2	0,9	0,8	1,4	0,7	0,4	0,7	1,0	2,0	1,1
Totale		100,0	100,0	100,0	100,0	100,0	100,0	100,0	100,0	100,0	100,0	100,0	100,0	100,0	100,0

Tab.8 - Certificazioni relative a Dichiarazioni dei redditi di lavoratori dipendenti presentate presso CAAF CGIL EMILIA ROMAGNA - MODENA E PROVINCIA classificate per Area di residenza del dichiarante e per classe di reddito. Dichiarazioni 2024 su anno fiscale 2023. Valori assoluti e composizioni %.

AREA DI RESIDENZA	Valori assoluti														Totale
	Classe di reddito (euro)														
	Fino a 5.000	5.001 - 10.000	10.001 - 15.000	15.001 - 20.000	20.001 - 25.000	25.001 - 30.000	30.001 - 35.000	35.001 - 40.000	40.001 - 45.000	45.001 - 50.000	50.001 - 55.000	55.001 - 60.000	oltre 60.000		
AREA DI MIRANDOLA	1.470	723	671	694	1.157	1.104	672	236	109	62	32	20	60	7.010	
AREA DI CARPI	1.441	712	664	756	1.026	971	642	260	131	70	36	21	74	6.804	
COMUNE DI MODENA	1.301	598	519	592	869	966	736	292	158	86	55	23	155	6.350	
AREA DI CASTELFRANCO EMILIA	1.109	584	556	573	838	876	584	286	141	62	49	47	73	5.778	
AREA DI SASSUOLO	876	457	444	435	636	618	566	293	127	70	37	27	73	4.659	
AREA DI VIGNOLA	899	524	498	478	728	800	570	251	121	71	42	31	77	5.090	
AREA COLLINARE-MONTANA	1.208	559	492	499	718	689	475	206	92	30	17	21	40	5.046	
ALTRE PROVINCE	566	302	251	242	355	378	298	131	60	39	21	15	48	2.706	
Totale	8.870	4.459	4.095	4.269	6.327	6.402	4.543	1.955	939	490	289	205	600	43.443	
AREA DI RESIDENZA	Composizione % di riga														Totale
	Fino a 5.000	5.001 - 10.000	10.001 - 15.000	15.001 - 20.000	20.001 - 25.000	25.001 - 30.000	30.001 - 35.000	35.001 - 40.000	40.001 - 45.000	45.001 - 50.000	50.001 - 55.000	55.001 - 60.000	oltre 60.000		
	AREA DI MIRANDOLA	21,0	10,3	9,6	9,9	16,5	15,7	9,6	3,4	1,6	0,9	0,5	0,3	0,9	
AREA DI CARPI	21,2	10,5	9,8	11,1	15,1	14,3	9,4	3,8	1,9	1,0	0,5	0,3	1,1	100,0	
COMUNE DI MODENA	20,5	9,4	8,2	9,3	13,7	15,2	11,6	4,6	2,5	1,4	0,9	0,4	2,4	100,0	
AREA DI CASTELFRANCO EMILIA	19,2	10,1	9,6	9,9	14,5	15,2	10,1	4,9	2,4	1,1	0,8	0,8	1,3	100,0	
AREA DI SASSUOLO	18,8	9,8	9,5	9,3	13,7	13,3	12,1	6,3	2,7	1,5	0,8	0,6	1,6	100,0	
AREA DI VIGNOLA	17,7	10,3	9,8	9,4	14,3	15,7	11,2	4,9	2,4	1,4	0,8	0,6	1,5	100,0	
AREA COLLINARE-MONTANA	23,9	11,1	9,8	9,9	14,2	13,7	9,4	4,1	1,8	0,6	0,3	0,4	0,8	100,0	
ALTRE PROVINCE	20,9	11,2	9,3	8,9	13,1	14,0	11,0	4,8	2,2	1,4	0,8	0,6	1,8	100,0	
Totale	20,4	10,3	9,4	9,8	14,6	14,7	10,5	4,5	2,2	1,1	0,7	0,5	1,4	100,0	
AREA DI RESIDENZA	Composizione % di colonna														Totale
	Fino a 5.000	5.001 - 10.000	10.001 - 15.000	15.001 - 20.000	20.001 - 25.000	25.001 - 30.000	30.001 - 35.000	35.001 - 40.000	40.001 - 45.000	45.001 - 50.000	50.001 - 55.000	55.001 - 60.000	oltre 60.000		
	AREA DI MIRANDOLA	16,6	16,2	16,4	16,3	18,3	17,2	14,8	12,1	11,6	12,7	11,1	9,8	10,0	
AREA DI CARPI	16,2	16,0	16,2	17,7	16,2	15,2	14,1	13,3	14,0	14,3	12,5	10,2	12,3	15,7	
COMUNE DI MODENA	14,7	13,4	12,7	13,9	13,7	15,1	16,2	14,9	16,8	17,6	19,0	11,2	25,8	14,6	
AREA DI CASTELFRANCO EMILIA	12,5	13,1	13,6	13,4	13,2	13,7	12,9	14,6	15,0	12,7	17,0	22,9	12,2	13,3	
AREA DI SASSUOLO	9,9	10,2	10,8	10,2	10,1	9,7	12,5	15,0	13,5	14,3	12,8	13,2	12,2	10,7	
AREA DI VIGNOLA	10,1	11,8	12,2	11,2	11,5	12,5	12,5	12,8	12,9	14,5	14,5	15,1	12,8	11,7	
AREA COLLINARE-MONTANA	13,6	12,5	12,0	11,7	11,3	10,8	10,5	10,5	9,8	6,1	5,9	10,2	6,7	11,6	
ALTRE PROVINCE	6,4	6,8	6,1	5,7	5,6	5,9	6,6	6,7	6,4	8,0	7,3	7,3	8,0	6,2	
Totale	100,0	100,0	100,0	100,0	100,0	100,0	100,0	100,0	100,0	100,0	100,0	100,0	100,0	100,0	

Tab.9 - Certificazioni relative a Dichiarazioni dei redditi di lavoratori dipendenti presentate presso CAAF CGIL EMILIA ROMAGNA - MODENA E PROVINCIA classificate per tipologia di assunzione del dichiarante e per classe di reddito. Dichiarazioni 2024 su anno fiscale 2023. Valori assoluti e composizioni %.

		Valori assoluti													
		Classe di reddito (euro)												Totale	
		Fino a 5.000	5.001 - 10.000	10.001 - 15.000	15.001 - 20.000	20.001 - 25.000	25.001 - 30.000	30.001 - 35.000	35.001 - 40.000	40.001 - 45.000	45.001 - 50.000	50.001 - 55.000	55.001 - 60.000		oltre 60.000
Assunzione a tempo:	Determinato	6.663	2.572	1.691	1.096	625	277	60	15	7	6	1	5	11	13.029
	Indeterminato	2.207	1.887	2.404	3.173	5.702	6.125	4.483	1.940	932	484	288	200	589	30.414
Totale		8.870	4.459	4.095	4.269	6.327	6.402	4.543	1.955	939	490	289	205	600	43.443
		Composizione % di riga													
		Classe di reddito (euro)												Totale	
		Fino a 5.000	5.001 - 10.000	10.001 - 15.000	15.001 - 20.000	20.001 - 25.000	25.001 - 30.000	30.001 - 35.000	35.001 - 40.000	40.001 - 45.000	45.001 - 50.000	50.001 - 55.000	55.001 - 60.000		oltre 60.000
Assunzione a tempo:	Determinato	51,1	19,7	13,0	8,4	4,8	2,1	0,5	0,1	0,1	0,0	0,0	0,0	0,1	100,0
	Indeterminato	7,3	6,2	7,9	10,4	18,7	20,1	14,7	6,4	3,1	1,6	0,9	0,7	1,9	100,0
Totale		20,4	10,3	9,4	9,8	14,6	14,7	10,5	4,5	2,2	1,1	0,7	0,5	1,4	100,0
		Composizione % di colonna													
		Classe di reddito (euro)												Totale	
		Fino a 5.000	5.001 - 10.000	10.001 - 15.000	15.001 - 20.000	20.001 - 25.000	25.001 - 30.000	30.001 - 35.000	35.001 - 40.000	40.001 - 45.000	45.001 - 50.000	50.001 - 55.000	55.001 - 60.000		oltre 60.000
Assunzione a tempo:	Determinato	75,1	57,7	41,3	25,7	9,9	4,3	1,3	0,8	0,7	1,2	0,3	2,4	1,8	30,0
	Indeterminato	24,9	42,3	58,7	74,3	90,1	95,7	98,7	99,2	99,3	98,8	99,7	97,6	98,2	70,0
Totale		100,0	100,0	100,0	100,0	100,0	100,0	100,0	100,0	100,0	100,0	100,0	100,0	100,0	100,0

Tab.10 - Certificazioni relative a Dichiarazioni dei redditi di lavoratori dipendenti presentate presso CAAF CGIL EMILIA ROMAGNA - MODENA E PROVINCIA classificate per numero di giornate lavorative svolte durante l'anno dal dichiarante e per classe di reddito. Dichiarazioni 2024 su anno fiscale 2023. Valori assoluti e composizioni %.

		Valori assoluti													Totale
		Classe di reddito (euro)													
		Fino a 5.000	5.001 - 10.000	10.001 - 15.000	15.001 - 20.000	20.001 - 25.000	25.001 - 30.000	30.001 - 35.000	35.001 - 40.000	40.001 - 45.000	45.001 - 50.000	50.001 - 55.000	55.001 - 60.000	oltre 60.000	
Giornate di lavoro annuali	Fino a 30	4.909	735	325	184	84	26	10	2	2	1	1	0	1	6.280
	31 - 60	1.613	131	12	6	1	0	0	0	0	0	0	0	0	1.763
	61 - 120	1.515	1.353	135	20	11	2	2	0	0	0	0	0	1	3.039
	121 - 180	331	871	524	72	16	8	6	1	1	2	0	0	0	1.832
	181 - 364	338	880	1.750	1.607	1.063	530	209	87	44	22	13	4	23	6.570
	365	164	489	1.349	2.380	5.152	5.836	4.316	1.865	892	465	275	201	575	23.959
Totale		8.870	4.459	4.095	4.269	6.327	6.402	4.543	1.955	939	490	289	205	600	43.443
		Composizione % di riga													Totale
		Classe di reddito (euro)													
		Fino a 5.000	5.001 - 10.000	10.001 - 15.000	15.001 - 20.000	20.001 - 25.000	25.001 - 30.000	30.001 - 35.000	35.001 - 40.000	40.001 - 45.000	45.001 - 50.000	50.001 - 55.000	55.001 - 60.000	oltre 60.000	
Giornate di lavoro annuali	Fino a 30	78,2	11,7	5,2	2,9	1,3	0,4	0,2	0,0	0,0	0,0	0,0	0,0	0,0	100,0
	31 - 60	91,5	7,4	0,7	0,3	0,1	0,0	0,0	0,0	0,0	0,0	0,0	0,0	0,0	100,0
	61 - 120	49,9	44,5	4,4	0,7	0,4	0,1	0,1	0,0	0,0	0,0	0,0	0,0	0,0	100,0
	121 - 180	18,1	47,5	28,6	3,9	0,9	0,4	0,3	0,1	0,1	0,1	0,0	0,0	0,0	100,0
	181 - 364	5,1	13,4	26,6	24,5	16,2	8,1	3,2	1,3	0,7	0,3	0,2	0,1	0,4	100,0
	365	0,7	2,0	5,6	9,9	21,5	24,4	18,0	7,8	3,7	1,9	1,1	0,8	2,4	100,0
Totale		20,4	10,3	9,4	9,8	14,6	14,7	10,5	4,5	2,2	1,1	0,7	0,5	1,4	100,0
		Composizione % di colonna													Totale
		Classe di reddito (euro)													
		Fino a 5.000	5.001 - 10.000	10.001 - 15.000	15.001 - 20.000	20.001 - 25.000	25.001 - 30.000	30.001 - 35.000	35.001 - 40.000	40.001 - 45.000	45.001 - 50.000	50.001 - 55.000	55.001 - 60.000	oltre 60.000	
Giornate di lavoro annuali	Fino a 30	55,3	16,5	7,9	4,3	1,3	0,4	0,2	0,1	0,2	0,2	0,3	0,0	0,2	14,5
	31 - 60	18,2	2,9	0,3	0,1	0,0	0,0	0,0	0,0	0,0	0,0	0,0	0,0	0,0	4,1
	61 - 120	17,1	30,3	3,3	0,5	0,2	0,0	0,0	0,0	0,0	0,0	0,0	0,0	0,2	7,0
	121 - 180	3,7	19,5	12,8	1,7	0,3	0,1	0,1	0,1	0,1	0,4	0,0	0,0	0,0	4,2
	181 - 364	3,8	19,7	42,7	37,6	16,8	8,3	4,6	4,5	4,7	4,5	4,5	2,0	3,8	15,1
	365	1,8	11,0	32,9	55,8	81,4	91,2	95,0	95,4	95,0	94,9	95,2	98,0	95,8	55,2
Totale		100,0	100,0	100,0	100,0	100,0	100,0	100,0	100,0	100,0	100,0	100,0	100,0	100,0	100,0

Tab.11 - Certificazioni relative a Dichiarazioni dei redditi di lavoratori dipendenti presentate presso CAAF CGIL EMILIA ROMAGNA - MODENA E PROVINCIA classificate per sesso del dichiarante, sotto-settore di attività economica principale e per classe di reddito. Dichiarazioni 2024 su anno fiscale 2023. Valori assoluti e composizioni %.

SOTTO-SETTORI DI ATTIVITA' ECONOMICA PRINCIPALI E SESSO		Valori assoluti													Totale
		Classe di reddito (euro)													
		Fino a 5.000	5.001 - 10.000	10.001 - 15.000	15.001 - 20.000	20.001 - 25.000	25.001 - 30.000	30.001 - 35.000	35.001 - 40.000	40.001 - 45.000	45.001 - 50.000	50.001 - 55.000	55.001 - 60.000	oltre 60.000	
ABBIGLIAMENTO- CONFEZIONI	FEMMINA	30	33	40	68	109	71	39	17	9	3	0	1	0	420
	MASCHIO	5	9	7	12	37	22	19	8	1	2	2	1	0	125
	TOTALE	35	42	47	80	146	93	58	25	10	5	2	2	0	545
ALIMENTAZIONE	FEMMINA	59	32	32	49	82	186	83	25	9	6	3	4	1	571
	MASCHIO	51	29	33	42	76	198	155	96	40	20	19	11	31	801
	TOTALE	110	61	65	91	158	384	238	121	49	26	22	15	32	1.372
CERAMICA- PIASTRELLE E REFRATTARI	FEMMINA	24	19	14	30	44	85	139	48	13	5	3	2	0	426
	MASCHIO	18	32	16	30	33	80	261	153	66	36	18	8	34	785
	TOTALE	42	51	30	60	77	165	400	201	79	41	21	10	34	1.211
COMMERCIO	FEMMINA	490	286	314	445	389	285	143	37	13	5	2	2	3	2.414
	MASCHIO	282	164	115	106	204	238	188	76	26	22	9	9	21	1.460
	TOTALE	772	450	429	551	593	523	331	113	39	27	11	11	24	3.874
EDILIZIA	FEMMINA	442	196	126	94	78	64	22	11	4	2	0	1	2	1.042
	MASCHIO	366	212	155	151	183	255	151	61	37	19	5	5	10	1.610
	TOTALE	808	408	281	245	261	319	173	72	41	21	5	6	12	2.652
FUNZIONI LOCALI	FEMMINA	70	24	26	47	193	206	40	15	11	5	0	0	2	639
	MASCHIO	27	17	8	10	77	72	30	10	4	3	1	1	3	263
	TOTALE	97	41	34	57	270	278	70	25	15	8	1	1	5	902
GOMMA-PLASTICA	FEMMINA	37	22	43	40	199	177	51	11	6	7	2	1	3	599
	MASCHIO	12	16	15	18	66	124	74	20	12	10	3	1	7	378
	TOTALE	49	38	58	58	265	301	125	31	18	17	5	2	10	977
LOGISTICA - TRASPORTO MERCI	FEMMINA	31	24	19	35	28	19	5	7	3	2	0	0	1	174
	MASCHIO	48	59	53	54	118	118	47	24	6	1	3	1	3	535
	TOTALE	79	83	72	89	146	137	52	31	9	3	3	1	4	709
MECCANICA AGRICOLA	FEMMINA	0	1	1	4	2	12	7	4	1	0	0	0	1	33
	MASCHIO	9	6	10	7	36	97	85	40	18	4	7	6	5	330
	TOTALE	9	7	11	11	38	109	92	44	19	4	7	6	6	363
MECCANICA GENERALE	FEMMINA	23	15	11	26	66	72	37	10	3	2	1	0	1	267
	MASCHIO	49	38	43	47	173	289	216	82	53	17	10	13	25	1.055
	TOTALE	72	53	54	73	239	361	253	92	56	19	11	13	26	1.322
MOBILITA' GENERALE E INDUSTRIALE	FEMMINA	9	2	8	16	38	48	20	11	5	2	3	3	1	166
	MASCHIO	9	13	4	10	32	82	68	92	55	21	12	11	36	445
	TOTALE	18	15	12	26	70	130	88	103	60	23	15	14	37	611
SANITA' PUBBLICA	FEMMINA	30	7	6	19	153	268	278	46	10	7	5	5	31	865
	MASCHIO	6	3	3	2	19	51	78	15	2	3	0	1	28	211
	TOTALE	36	10	9	21	172	319	356	61	12	10	5	6	59	1.076
RISTORAZIONE, ALBERGHI, PUBBLICI ESERCIZI	FEMMINA	263	188	214	129	72	31	4	6	2	0	1	0	0	910
	MASCHIO	106	38	32	25	27	19	8	6	1	0	0	0	2	264
	TOTALE	369	226	246	154	99	50	12	12	3	0	1	0	2	1.174

Segue

SOTTO-SETTORI DI ATTIVITA' ECONOMICA PRINCIPALI E SESSO		Composizione % di riga													Totale
		Classe di reddito (euro)													
		Fino a 5.000	5.001 - 10.000	10.001 - 15.000	15.001 - 20.000	20.001 - 25.000	25.001 - 30.000	30.001 - 35.000	35.001 - 40.000	40.001 - 45.000	45.001 - 50.000	50.001 - 55.000	55.001 - 60.000	oltre 60.000	
ABBIGLIAMENTO- CONFEZIONI	FEMMINA	7,1	7,9	9,5	16,2	26,0	16,9	9,3	4,0	2,1	0,7	0,0	0,2	0,0	100,0
	MASCHIO	4,0	7,2	5,6	9,6	29,6	17,6	15,2	6,4	0,8	1,6	1,6	0,8	0,0	100,0
	TOTALE	6,4	7,7	8,6	14,7	26,8	17,1	10,6	4,6	1,8	0,9	0,4	0,4	0,0	100,0
ALIMENTAZIONE	FEMMINA	10,3	5,6	5,6	8,6	14,4	32,6	14,5	4,4	1,6	1,1	0,5	0,7	0,2	100,0
	MASCHIO	6,4	3,6	4,1	5,2	9,5	24,7	19,4	12,0	5,0	2,5	2,4	1,4	3,9	100,0
	TOTALE	8,0	4,4	4,7	6,6	11,5	28,0	17,3	8,8	3,6	1,9	1,6	1,1	2,3	100,0
CERAMICA- PIASTRELLE E REFRATTARI	FEMMINA	5,6	4,5	3,3	7,0	10,3	20,0	32,6	11,3	3,1	1,2	0,7	0,5	0,0	100,0
	MASCHIO	2,3	4,1	2,0	3,8	4,2	10,2	33,2	19,5	8,4	4,6	2,3	1,0	4,3	100,0
	TOTALE	3,5	4,2	2,5	5,0	6,4	13,6	33,0	16,6	6,5	3,4	1,7	0,8	2,8	100,0
COMMERCIO	FEMMINA	20,3	11,8	13,0	18,4	16,1	11,8	5,9	1,5	0,5	0,2	0,1	0,1	0,1	100,0
	MASCHIO	19,3	11,2	7,9	7,3	14,0	16,3	12,9	5,2	1,8	1,5	0,6	0,6	1,4	100,0
	TOTALE	19,9	11,6	11,1	14,2	15,3	13,5	8,5	2,9	1,0	0,7	0,3	0,3	0,6	100,0
EDILIZIA	FEMMINA	42,4	18,8	12,1	9,0	7,5	6,1	2,1	1,1	0,4	0,2	0,0	0,1	0,2	100,0
	MASCHIO	22,7	13,2	9,6	9,4	11,4	15,8	9,4	3,8	2,3	1,2	0,3	0,3	0,6	100,0
	TOTALE	30,5	15,4	10,6	9,2	9,8	12,0	6,5	2,7	1,5	0,8	0,2	0,2	0,5	100,0
FUNZIONI LOCALI	FEMMINA	11,0	3,8	4,1	7,4	30,2	32,2	6,3	2,3	1,7	0,8	0,0	0,0	0,3	100,0
	MASCHIO	10,3	6,5	3,0	3,8	29,3	27,4	11,4	3,8	1,5	1,1	0,4	0,4	1,1	100,0
	TOTALE	10,8	4,5	3,8	6,3	29,9	30,8	7,8	2,8	1,7	0,9	0,1	0,1	0,6	100,0
GOMMA-PLASTICA	FEMMINA	6,2	3,7	7,2	6,7	33,2	29,5	8,5	1,8	1,0	1,2	0,3	0,2	0,5	100,0
	MASCHIO	3,2	4,2	4,0	4,8	17,5	32,8	19,6	5,3	3,2	2,6	0,8	0,3	1,9	100,0
	TOTALE	5,0	3,9	5,9	5,9	27,1	30,8	12,8	3,2	1,8	1,7	0,5	0,2	1,0	100,0
LOGISTICA - TRASPORTO MERCI	FEMMINA	17,8	13,8	10,9	20,1	16,1	10,9	2,9	4,0	1,7	1,1	0,0	0,0	0,6	100,0
	MASCHIO	9,0	11,0	9,9	10,1	22,1	22,1	8,8	4,5	1,1	0,2	0,6	0,2	0,6	100,0
	TOTALE	11,1	11,7	10,2	12,6	20,6	19,3	7,3	4,4	1,3	0,4	0,4	0,1	0,6	100,0
MECCANICA AGRICOLA	FEMMINA	0,0	3,0	3,0	12,1	6,1	36,4	21,2	12,1	3,0	0,0	0,0	0,0	3,0	100,0
	MASCHIO	2,7	1,8	3,0	2,1	10,9	29,4	25,8	12,1	5,5	1,2	2,1	1,8	1,5	100,0
	TOTALE	2,5	1,9	3,0	3,0	10,5	30,0	25,3	12,1	5,2	1,1	1,9	1,7	1,7	100,0
MECCANICA GENERALE	FEMMINA	8,6	5,6	4,1	9,7	24,7	27,0	13,9	3,7	1,1	0,7	0,4	0,0	0,4	100,0
	MASCHIO	4,6	3,6	4,1	4,5	16,4	27,4	20,5	7,8	5,0	1,6	0,9	1,2	2,4	100,0
	TOTALE	5,4	4,0	4,1	5,5	18,1	27,3	19,1	7,0	4,2	1,4	0,8	1,0	2,0	100,0
MOBILITA' GENERALE E INDUSTRIALE	FEMMINA	5,4	1,2	4,8	9,6	22,9	28,9	12,0	6,6	3,0	1,2	1,8	1,8	0,6	100,0
	MASCHIO	2,0	2,9	0,9	2,2	7,2	18,4	15,3	20,7	12,4	4,7	2,7	2,5	8,1	100,0
	TOTALE	2,9	2,5	2,0	4,3	11,5	21,3	14,4	16,9	9,8	3,8	2,5	2,3	6,1	100,0
SANITA' PUBBLICA	FEMMINA	3,5	0,8	0,7	2,2	17,7	31,0	32,1	5,3	1,2	0,8	0,6	0,6	3,6	100,0
	MASCHIO	2,8	1,4	1,4	0,9	9,0	24,2	37,0	7,1	0,9	1,4	0,0	0,5	13,3	100,0
	TOTALE	3,3	0,9	0,8	2,0	16,0	29,6	33,1	5,7	1,1	0,9	0,5	0,6	5,5	100,0
RISTORAZIONE, ALBERGHI, PUBBLICI ESERCIZI	FEMMINA	28,9	20,7	23,5	14,2	7,9	3,4	0,4	0,7	0,2	0,0	0,1	0,0	0,0	100,0
	MASCHIO	40,2	14,4	12,1	9,5	10,2	7,2	3,0	2,3	0,4	0,0	0,0	0,0	0,8	100,0
	TOTALE	31,4	19,3	21,0	13,1	8,4	4,3	1,0	1,0	0,3	0,0	0,1	0,0	0,2	100,0

Tab.12 - Certificazioni relative a Dichiarazioni dei redditi di lavoratori dipendenti presentate presso CAAF CGIL EMILIA ROMAGNA - MODENA E PROVINCIA classificate per classe di età del dichiarante, sotto-settore di attività economica principale e per classe di reddito. Dichiarazioni 2024 su anno fiscale 2023. Valori assoluti e composizioni %.

SOTTO-SETTORI DI ATTIVITA' ECONOMICA PRINCIPALI E CLASSE DI ETA'		Valori assoluti													Totale
		Classe di reddito (euro)													
		Fino a 5.000	5.001 - 10.000	10.001 - 15.000	15.001 - 20.000	20.001 - 25.000	25.001 - 30.000	30.001 - 35.000	35.001 - 40.000	40.001 - 45.000	45.001 - 50.000	50.001 - 55.000	55.001 - 60.000	oltre 60.000	
ABBIGLIAMENTO- CONFEZIONI	Meno di 25 anni	6	4	0	1	6	1	0	0	0	0	0	0	18	
	25 - 34 anni	8	6	8	11	12	6	5	0	0	0	0	1	57	
	35 - 44 anni	5	12	7	14	30	12	5	5	1	1	0	0	92	
	45 - 54 anni	10	12	19	29	56	33	29	8	5	3	1	0	205	
	55 - 64 anni	6	8	13	23	40	41	19	12	4	1	1	0	169	
	65 anni e oltre	0	0	0	2	2	0	0	0	0	0	0	0	4	
	Totale	35	42	47	80	146	93	58	25	10	5	2	2	0	545
ALIMENTAZIONE	Meno di 25 anni	29	7	7	6	7	12	0	0	0	0	0	0	68	
	25 - 34 anni	33	18	14	26	42	78	19	3	1	0	0	2	236	
	35 - 44 anni	18	15	12	23	39	77	47	27	9	5	3	0	280	
	45 - 54 anni	18	8	21	20	42	131	88	52	26	13	9	10	453	
	55 - 64 anni	11	12	11	16	26	83	82	38	13	8	10	5	325	
	65 anni e oltre	1	1	0	0	2	3	2	1	0	0	0	0	10	
	Totale	110	61	65	91	158	384	238	121	49	26	22	15	32	1.372
CERAMICA- PIASTRELLE E REFRATTARI	Meno di 25 anni	9	7	1	2	1	5	3	2	0	0	0	0	30	
	25 - 34 anni	8	13	6	13	12	24	54	18	5	2	0	1	156	
	35 - 44 anni	6	7	6	16	19	30	49	16	17	7	1	3	181	
	45 - 54 anni	9	12	9	19	24	56	158	85	32	15	13	5	455	
	55 - 64 anni	8	11	8	9	20	50	134	79	25	16	7	2	380	
	65 anni e oltre	2	1	0	1	1	0	2	1	0	1	0	0	9	
	Totale	42	51	30	60	77	165	400	201	79	41	21	10	34	1.211
COMMERCIO	Meno di 25 anni	166	95	79	52	30	8	5	2	0	0	0	0	437	
	25 - 34 anni	211	138	114	117	128	83	35	9	5	1	0	0	841	
	35 - 44 anni	191	105	97	130	137	131	62	16	11	4	2	1	789	
	45 - 54 anni	149	78	96	162	205	196	133	50	12	10	8	8	1.113	
	55 - 64 anni	53	33	42	87	92	104	94	35	10	12	1	2	576	
	65 anni e oltre	2	1	1	3	1	1	2	1	1	0	0	0	13	
	Totale	772	450	429	551	593	523	331	113	39	27	11	11	24	3.874
EDILIZIA	Meno di 25 anni	116	76	60	34	28	14	5	1	0	0	0	0	334	
	25 - 34 anni	252	137	86	79	71	60	25	9	1	1	0	0	721	
	35 - 44 anni	193	87	64	52	56	80	41	13	7	6	1	2	602	
	45 - 54 anni	147	71	48	53	70	92	55	26	20	6	4	2	601	
	55 - 64 anni	96	36	21	27	31	66	47	22	13	8	0	2	373	
	65 anni e oltre	4	1	2	0	5	7	0	1	0	0	0	0	21	
	Totale	808	408	281	245	261	319	173	72	41	21	5	6	12	2.652
FUNZIONI LOCALI	Meno di 25 anni	7	1	2	2	0	0	0	0	0	0	0	0	12	
	25 - 34 anni	20	12	11	11	20	18	1	0	0	0	0	0	93	
	35 - 44 anni	25	13	9	9	62	54	8	2	2	0	0	0	184	
	45 - 54 anni	28	10	4	14	87	85	24	5	3	4	0	0	265	
	55 - 64 anni	17	5	7	19	97	117	36	16	10	4	1	1	333	
	65 anni e oltre	0	0	1	2	4	4	1	2	0	0	0	0	15	
	Totale	97	41	34	57	270	278	70	25	15	8	1	1	5	902

Segue

Segue Tab. 12

		Fino a 5.000	5.001 - 10.000	10.001 - 15.000	15.001 - 20.000	20.001 - 25.000	25.001 - 30.000	30.001 - 35.000	35.001 - 40.000	40.001 - 45.000	45.001 - 50.000	50.001 - 55.000	55.001 - 60.000	oltre 60.000	Totale
GOMMA-PLASTICA	Meno di 25 anni	7	3	6	3	11	4	1	0	0	0	0	0	0	35
	25 - 34 anni	11	7	13	14	61	39	17	3	1	1	0	0	0	167
	35 - 44 anni	8	10	15	15	66	54	28	8	6	5	1	0	1	217
	45 - 54 anni	17	14	17	16	73	119	53	10	6	9	3	1	3	341
	55 - 64 anni	6	4	7	10	54	85	25	10	5	2	1	0	6	215
	65 anni e oltre	0	0	0	0	0	0	1	0	0	0	0	1	0	2
	Totale	49	38	58	58	265	301	125	31	18	17	5	2	10	977
LOGISTICA - TRASPORTO MERCI	Meno di 25 anni	2	4	4	8	2	2	0	0	0	0	0	0	0	22
	25 - 34 anni	23	13	13	19	24	17	4	2	0	0	0	0	0	115
	35 - 44 anni	20	24	19	16	39	38	14	4	3	1	2	0	0	180
	45 - 54 anni	24	30	19	29	50	48	18	20	6	1	1	0	1	247
	55 - 64 anni	9	12	16	16	28	31	16	5	0	1	0	1	3	138
	65 anni e oltre	1	0	1	1	3	1	0	0	0	0	0	0	0	7
	Totale	79	83	72	89	146	137	52	31	9	3	3	1	4	709
MECCANICA AGRICOLA	Meno di 25 anni	1	1	3	1	4	1	0	0	0	0	0	0	0	11
	25 - 34 anni	2	2	6	3	12	19	4	2	1	0	0	0	0	51
	35 - 44 anni	2	2	1	0	8	30	22	9	5	2	1	2	1	85
	45 - 54 anni	3	0	1	4	10	36	41	22	5	1	3	1	2	129
	55 - 64 anni	1	2	0	3	2	23	25	11	8	1	3	3	3	85
	65 anni e oltre	0	0	0	0	2	0	0	0	0	0	0	0	0	2
	Totale	9	7	11	11	38	109	92	44	19	4	7	6	6	363
MECCANICA GENERALE	Meno di 25 anni	19	9	10	9	12	9	1	0	0	0	0	0	0	69
	25 - 34 anni	20	15	13	13	54	57	19	7	4	0	2	0	2	206
	35 - 44 anni	18	12	10	20	55	64	53	17	13	2	3	2	6	275
	45 - 54 anni	8	11	8	22	70	145	118	42	27	11	2	8	9	481
	55 - 64 anni	7	5	12	8	47	81	60	26	12	6	4	3	9	280
	65 anni e oltre	0	1	1	1	1	5	2	0	0	0	0	0	0	11
	Totale	72	53	54	73	239	361	253	92	56	19	11	13	26	1.322
MOBILITA' GENERALE E INDUSTRIALE	Meno di 25 anni	1	4	1	3	6	3	1	0	0	0	0	0	0	19
	25 - 34 anni	9	5	4	10	14	19	17	7	7	1	0	0	0	93
	35 - 44 anni	3	4	5	5	17	36	30	30	17	2	2	1	7	159
	45 - 54 anni	3	1	0	5	22	44	24	48	20	12	9	10	20	218
	55 - 64 anni	2	1	2	3	11	28	16	18	16	8	4	3	10	122
	65 anni e oltre	0	0	0	0	0	0	0	0	0	0	0	0	0	0
	Totale	18	15	12	26	70	130	88	103	60	23	15	14	37	611
SANITA' PUBBLICA	Meno di 25 anni	0	1	0	0	2	2	0	0	0	0	0	0	0	5
	25 - 34 anni	11	2	4	7	15	55	60	2	0	2	0	1	4	163
	35 - 44 anni	8	1	1	5	33	57	46	3	1	3	3	3	3	167
	45 - 54 anni	14	3	2	4	56	98	114	24	3	1	0	2	17	338
	55 - 64 anni	3	1	2	3	66	103	135	30	8	4	2	0	31	388
	65 anni e oltre	0	2	0	2	0	4	1	2	0	0	0	0	4	15
	Totale	36	10	9	21	172	319	356	61	12	10	5	6	59	1.076
RISTORAZIONE, ALBERGHI, PUBBLICI ESERCIZI	Meno di 25 anni	82	37	16	3	0	0	0	0	0	0	0	0	0	138
	25 - 34 anni	86	34	39	22	19	6	1	2	0	0	0	0	0	209
	35 - 44 anni	92	57	40	30	17	8	1	2	1	0	0	0	0	248
	45 - 54 anni	69	57	87	59	28	21	2	5	1	0	0	0	2	331
	55 - 64 anni	37	38	60	38	35	14	8	3	1	0	1	0	0	235
	65 anni e oltre	3	3	4	2	0	1	0	0	0	0	0	0	0	13
	Totale	369	226	246	154	99	50	12	12	3	0	1	0	2	1.174

Segue

Segue Tab. 12		Composizione % di riga													
SOTTO-SETTORI DI ATTIVITA' ECONOMICA PRINCIPALI E CLASSE DI ETA'		Classe di reddito (euro)													Totale
		Fino a 5.000	5.001 - 10.000	10.001 - 15.000	15.001 - 20.000	20.001 - 25.000	25.001 - 30.000	30.001 - 35.000	35.001 - 40.000	40.001 - 45.000	45.001 - 50.000	50.001 - 55.000	55.001 - 60.000	oltre 60.000	
ABBIGLIAMENTO- CONFEZIONI	Meno di 25 anni	33,3	22,2	0,0	5,6	33,3	5,6	0,0	0,0	0,0	0,0	0,0	0,0	0,0	100,0
	25 - 34 anni	14,0	10,5	14,0	19,3	21,1	10,5	8,8	0,0	0,0	0,0	0,0	1,8	0,0	100,0
	35 - 44 anni	5,4	13,0	7,6	15,2	32,6	13,0	5,4	5,4	1,1	1,1	0,0	0,0	0,0	100,0
	45 - 54 anni	4,9	5,9	9,3	14,1	27,3	16,1	14,1	3,9	2,4	1,5	0,5	0,0	0,0	100,0
	55 - 64 anni	3,6	4,7	7,7	13,6	23,7	24,3	11,2	7,1	2,4	0,6	0,6	0,6	0,0	100,0
	65 anni e oltre	0,0	0,0	0,0	50,0	50,0	0,0	0,0	0,0	0,0	0,0	0,0	0,0	0,0	100,0
	Totale	6,4	7,7	8,6	14,7	26,8	17,1	10,6	4,6	1,8	0,9	0,4	0,4	0,0	100,0
ALIMENTAZIONE	Meno di 25 anni	42,6	10,3	10,3	8,8	10,3	17,6	0,0	0,0	0,0	0,0	0,0	0,0	0,0	100,0
	25 - 34 anni	14,0	7,6	5,9	11,0	17,8	33,1	8,1	1,3	0,4	0,0	0,0	0,0	0,8	100,0
	35 - 44 anni	6,4	5,4	4,3	8,2	13,9	27,5	16,8	9,6	3,2	1,8	1,1	0,0	1,8	100,0
	45 - 54 anni	4,0	1,8	4,6	4,4	9,3	28,9	19,4	11,5	5,7	2,9	2,0	2,2	3,3	100,0
	55 - 64 anni	3,4	3,7	3,4	4,9	8,0	25,5	25,2	11,7	4,0	2,5	3,1	1,5	3,1	100,0
	65 anni e oltre	10,0	10,0	0,0	0,0	20,0	30,0	20,0	10,0	0,0	0,0	0,0	0,0	0,0	100,0
	Totale	8,0	4,4	4,7	6,6	11,5	28,0	17,3	8,8	3,6	1,9	1,6	1,1	2,3	100,0
CERAMICA- PIASTRELLE E REFRATTARI	Meno di 25 anni	30,0	23,3	3,3	6,7	3,3	16,7	10,0	6,7	0,0	0,0	0,0	0,0	0,0	100,0
	25 - 34 anni	5,1	8,3	3,8	8,3	7,7	15,4	34,6	11,5	3,2	1,3	0,0	0,0	0,6	100,0
	35 - 44 anni	3,3	3,9	3,3	8,8	10,5	16,6	27,1	8,8	9,4	3,9	0,6	1,7	2,2	100,0
	45 - 54 anni	2,0	2,6	2,0	4,2	5,3	12,3	34,7	18,7	7,0	3,3	2,9	1,1	4,0	100,0
	55 - 64 anni	2,1	2,9	2,1	2,4	5,3	13,2	35,3	20,8	6,6	4,2	1,8	0,5	2,9	100,0
	65 anni e oltre	22,2	11,1	0,0	11,1	11,1	0,0	22,2	11,1	0,0	11,1	0,0	0,0	0,0	100,0
	Totale	3,5	4,2	2,5	5,0	6,4	13,6	33,0	16,6	6,5	3,4	1,7	0,8	2,8	100,0
COMMERCIO	Meno di 25 anni	38,0	21,7	18,1	11,9	6,9	1,8	1,1	0,5	0,0	0,0	0,0	0,0	0,0	100,0
	25 - 34 anni	25,1	16,4	13,6	13,9	15,2	9,9	4,2	1,1	0,6	0,1	0,0	0,0	0,0	100,0
	35 - 44 anni	21,4	11,7	10,9	14,5	15,3	14,7	6,9	1,8	1,2	0,4	0,2	0,1	0,8	100,0
	45 - 54 anni	13,4	7,0	8,6	14,6	18,4	17,6	11,9	4,5	1,1	0,9	0,7	0,7	0,5	100,0
	55 - 64 anni	9,2	5,7	7,3	15,1	16,0	18,1	16,3	6,1	1,7	2,1	0,2	0,3	1,9	100,0
	65 anni e oltre	15,4	7,7	7,7	23,1	7,7	7,7	15,4	7,7	7,7	0,0	0,0	0,0	0,0	100,0
	Totale	19,9	11,6	11,1	14,2	15,3	13,5	8,5	2,9	1,0	0,7	0,3	0,3	0,6	100,0
EDILIZIA	Meno di 25 anni	34,7	22,8	18,0	10,2	8,4	4,2	1,5	0,3	0,0	0,0	0,0	0,0	0,0	100,0
	25 - 34 anni	35,0	19,0	11,9	11,0	9,8	8,3	3,5	1,2	0,1	0,1	0,0	0,0	0,0	100,0
	35 - 44 anni	32,1	14,5	10,6	8,6	9,3	13,3	6,8	2,2	1,2	1,0	0,2	0,3	0,0	100,0
	45 - 54 anni	24,5	11,8	8,0	8,8	11,6	15,3	9,2	4,3	3,3	1,0	0,7	0,3	1,2	100,0
	55 - 64 anni	25,7	9,7	5,6	7,2	8,3	17,7	12,6	5,9	3,5	2,1	0,0	0,5	1,1	100,0
	65 anni e oltre	19,0	4,8	9,5	0,0	23,8	33,3	0,0	4,8	0,0	0,0	0,0	0,0	4,8	100,0
	Totale	30,5	15,4	10,6	9,2	9,8	12,0	6,5	2,7	1,5	0,8	0,2	0,2	0,5	100,0
FUNZIONI LOCALI	Meno di 25 anni	58,3	8,3	16,7	16,7	0,0	0,0	0,0	0,0	0,0	0,0	0,0	0,0	0,0	100,0
	25 - 34 anni	21,5	12,9	11,8	11,8	21,5	19,4	1,1	0,0	0,0	0,0	0,0	0,0	0,0	100,0
	35 - 44 anni	13,6	7,1	4,9	4,9	33,7	29,3	4,3	1,1	1,1	0,0	0,0	0,0	0,0	100,0
	45 - 54 anni	10,6	3,8	1,5	5,3	32,8	32,1	9,1	1,9	1,1	1,5	0,0	0,0	0,4	100,0
	55 - 64 anni	5,1	1,5	2,1	5,7	29,1	35,1	10,8	4,8	3,0	1,2	0,3	0,3	0,9	100,0
	65 anni e oltre	0,0	0,0	6,7	13,3	26,7	26,7	6,7	13,3	0,0	0,0	0,0	0,0	6,7	100,0
	Totale	10,8	4,5	3,8	6,3	29,9	30,8	7,8	2,8	1,7	0,9	0,1	0,1	0,6	100,0

Segue

Segue Tab. 12

		Composizione % di riga													
		Fino a 5.000	5.001 - 10.000	10.001 - 15.000	15.001 - 20.000	20.001 - 25.000	25.001 - 30.000	30.001 - 35.000	35.001 - 40.000	40.001 - 45.000	45.001 - 50.000	50.001 - 55.000	55.001 - 60.000	oltre 60.000	Totale
GOMMA-PLASTICA	Meno di 25 anni	20,0	8,6	17,1	8,6	31,4	11,4	2,9	0,0	0,0	0,0	0,0	0,0	0,0	100,0
	25 - 34 anni	6,6	4,2	7,8	8,4	36,5	23,4	10,2	1,8	0,6	0,6	0,0	0,0	0,0	100,0
	35 - 44 anni	3,7	4,6	6,9	6,9	30,4	24,9	12,9	3,7	2,8	2,3	0,5	0,0	0,5	100,0
	45 - 54 anni	5,0	4,1	5,0	4,7	21,4	34,9	15,5	2,9	1,8	2,6	0,9	0,3	0,9	100,0
	55 - 64 anni	2,8	1,9	3,3	4,7	25,1	39,5	11,6	4,7	2,3	0,9	0,5	0,0	2,8	100,0
	65 anni e oltre	0,0	0,0	0,0	0,0	0,0	0,0	50,0	0,0	0,0	0,0	0,0	50,0	0,0	100,0
	Totale	5,0	3,9	5,9	5,9	27,1	30,8	12,8	3,2	1,8	1,7	0,5	0,2	1,0	100,0
LOGISTICA - TRASPORTO MERCI	Meno di 25 anni	9,1	18,2	18,2	36,4	9,1	9,1	0,0	0,0	0,0	0,0	0,0	0,0	0,0	100,0
	25 - 34 anni	20,0	11,3	11,3	16,5	20,9	14,8	3,5	1,7	0,0	0,0	0,0	0,0	0,0	100,0
	35 - 44 anni	11,1	13,3	10,6	8,9	21,7	21,1	7,8	2,2	1,7	0,6	1,1	0,0	0,0	100,0
	45 - 54 anni	9,7	12,1	7,7	11,7	20,2	19,4	7,3	8,1	2,4	0,4	0,4	0,0	0,4	100,0
	55 - 64 anni	6,5	8,7	11,6	11,6	20,3	22,5	11,6	3,6	0,0	0,7	0,0	0,7	2,2	100,0
	65 anni e oltre	14,3	0,0	14,3	14,3	42,9	14,3	0,0	0,0	0,0	0,0	0,0	0,0	0,0	100,0
	Totale	11,1	11,7	10,2	12,6	20,6	19,3	7,3	4,4	1,3	0,4	0,4	0,1	0,6	100,0
MECCANICA AGRICOLA	Meno di 25 anni	9,1	9,1	27,3	9,1	36,4	9,1	0,0	0,0	0,0	0,0	0,0	0,0	0,0	100,0
	25 - 34 anni	3,9	3,9	11,8	5,9	23,5	37,3	7,8	3,9	2,0	0,0	0,0	0,0	0,0	100,0
	35 - 44 anni	2,4	2,4	1,2	0,0	9,4	35,3	25,9	10,6	5,9	2,4	1,2	2,4	1,2	100,0
	45 - 54 anni	2,3	0,0	0,8	3,1	7,8	27,9	31,8	17,1	3,9	0,8	2,3	0,8	1,6	100,0
	55 - 64 anni	1,2	2,4	0,0	3,5	2,4	27,1	29,4	12,9	9,4	1,2	3,5	3,5	3,5	100,0
	65 anni e oltre	0,0	0,0	0,0	0,0	100,0	0,0	0,0	0,0	0,0	0,0	0,0	0,0	0,0	100,0
	Totale	2,5	1,9	3,0	3,0	10,5	30,0	25,3	12,1	5,2	1,1	1,9	1,7	1,7	100,0
MECCANICA GENERALE	Meno di 25 anni	27,5	13,0	14,5	13,0	17,4	13,0	1,4	0,0	0,0	0,0	0,0	0,0	0,0	100,0
	25 - 34 anni	9,7	7,3	6,3	6,3	26,2	27,7	9,2	3,4	1,9	0,0	1,0	0,0	1,0	100,0
	35 - 44 anni	6,5	4,4	3,6	7,3	20,0	23,3	19,3	6,2	4,7	0,7	1,1	0,7	2,2	100,0
	45 - 54 anni	1,7	2,3	1,7	4,6	14,6	30,1	24,5	8,7	5,6	2,3	0,4	1,7	1,9	100,0
	55 - 64 anni	2,5	1,8	4,3	2,9	16,8	28,9	21,4	9,3	4,3	2,1	1,4	1,1	3,2	100,0
	65 anni e oltre	0,0	9,1	9,1	9,1	9,1	45,5	18,2	0,0	0,0	0,0	0,0	0,0	0,0	100,0
	Totale	5,4	4,0	4,1	5,5	18,1	27,3	19,1	7,0	4,2	1,4	0,8	1,0	2,0	100,0
MOBILITA' GENERALE E INDUSTRIALE	Meno di 25 anni	5,3	21,1	5,3	15,8	31,6	15,8	5,3	0,0	0,0	0,0	0,0	0,0	0,0	100,0
	25 - 34 anni	9,7	5,4	4,3	10,8	15,1	20,4	18,3	7,5	7,5	1,1	0,0	0,0	0,0	100,0
	35 - 44 anni	1,9	2,5	3,1	3,1	10,7	22,6	18,9	18,9	10,7	1,3	1,3	0,6	4,4	100,0
	45 - 54 anni	1,4	0,5	0,0	2,3	10,1	20,2	11,0	22,0	9,2	5,5	4,1	4,6	9,2	100,0
	55 - 64 anni	1,6	0,8	1,6	2,5	9,0	23,0	13,1	14,8	13,1	6,6	3,3	2,5	8,2	100,0
	65 anni e oltre	n.c.	n.c.	n.c.	n.c.	n.c.	n.c.	n.c.	n.c.	n.c.	n.c.	n.c.	n.c.	n.c.	100,0
	Totale	2,9	2,5	2,0	4,3	11,5	21,3	14,4	16,9	9,8	3,8	2,5	2,3	6,1	100,0
SANITA' PUBBLICA	Meno di 25 anni	0,0	20,0	0,0	0,0	40,0	40,0	0,0	0,0	0,0	0,0	0,0	0,0	0,0	100,0
	25 - 34 anni	6,7	1,2	2,5	4,3	9,2	33,7	36,8	1,2	0,0	1,2	0,0	0,6	2,5	100,0
	35 - 44 anni	4,8	0,6	0,6	3,0	19,8	34,1	27,5	1,8	0,6	1,8	1,8	1,8	1,8	100,0
	45 - 54 anni	4,1	0,9	0,6	1,2	16,6	29,0	33,7	7,1	0,9	0,3	0,0	0,6	5,0	100,0
	55 - 64 anni	0,8	0,3	0,5	0,8	17,0	26,5	34,8	7,7	2,1	1,0	0,5	0,0	8,0	100,0
	65 anni e oltre	0,0	13,3	0,0	13,3	0,0	26,7	6,7	13,3	0,0	0,0	0,0	0,0	26,7	100,0
	Totale	3,3	0,9	0,8	2,0	16,0	29,6	33,1	5,7	1,1	0,9	0,5	0,6	5,5	100,0
RISTORAZIONE, ALBERGHI, PUBBLICI ESERCIZI	Meno di 25 anni	59,4	26,8	11,6	2,2	0,0	0,0	0,0	0,0	0,0	0,0	0,0	0,0	0,0	100,0
	25 - 34 anni	41,1	16,3	18,7	10,5	9,1	2,9	0,5	1,0	0,0	0,0	0,0	0,0	0,0	100,0
	35 - 44 anni	37,1	23,0	16,1	12,1	6,9	3,2	0,4	0,8	0,4	0,0	0,0	0,0	0,0	100,0
	45 - 54 anni	20,8	17,2	26,3	17,8	8,5	6,3	0,6	1,5	0,3	0,0	0,0	0,0	0,6	100,0
	55 - 64 anni	15,7	16,2	25,5	16,2	14,9	6,0	3,4	1,3	0,4	0,0	0,4	0,0	0,0	100,0
	65 anni e oltre	23,1	23,1	30,8	15,4	0,0	7,7	0,0	0,0	0,0	0,0	0,0	0,0	0,0	100,0
	Totale	31,4	19,3	21,0	13,1	8,4	4,3	1,0	1,0	0,3	0,0	0,1	0,0	0,2	100,0

Tab.13 - Certificazioni relative a Dichiarazioni dei redditi di lavoratori dipendenti presentate presso CAAF CGIL EMILIA ROMAGNA - MODENA E PROVINCIA classificate per area di residenza del dichiarante, sotto-settore di attività economica principale e per classe di reddito. Dichiarazioni 2024 su anno fiscale 2023. Composizioni %.

AREA TERRITORIALE DI RESIDENZA E SOTTO-SETTORI DI ATTIVITA' ECONOMICA PRINCIPALI		Composizione % di riga													Totale
		Classe di reddito (euro)													
		Fino a 5.000	5.001 - 10.000	10.001 - 15.000	15.001 - 20.000	20.001 - 25.000	25.001 - 30.000	30.001 - 35.000	35.001 - 40.000	40.001 - 45.000	45.001 - 50.000	50.001 - 55.000	55.001 - 60.000	oltre 60.000	
AREA DI MIRANDOLA	ABBIGLIAMENTO-CONFEZIONI	6,7	9,0	5,6	20,2	24,7	12,4	12,4	4,5	2,2	0,0	1,1	1,1	0,0	100,0
	ALIMENTAZIONE	13,0	7,4	4,7	7,0	10,2	30,7	14,4	6,0	2,3	0,9	1,9	0,0	1,4	100,0
	CERAMICA-PIASTRELLE E REFRATTARI	0,0	1,1	0,0	2,2	4,4	24,2	40,7	12,1	8,8	3,3	1,1	1,1	1,1	100,0
	COMMERCIO	24,0	11,7	12,6	16,4	15,0	10,4	6,6	1,5	0,5	0,8	0,0	0,2	0,3	100,0
	EDILIZIA	25,0	14,5	7,9	10,3	11,5	13,5	8,2	3,9	1,8	1,8	0,2	0,3	1,1	100,0
	FUNZIONI LOCALI	19,2	7,9	6,8	5,1	29,4	22,6	3,4	4,5	1,1	0,0	0,0	0,0	0,0	100,0
	GOMMA-PLASTICA	5,0	4,3	5,9	5,9	28,9	31,6	10,8	2,9	1,3	1,6	0,5	0,3	1,0	100,0
	LOGISTICA - TRASPORTO MERCI	10,1	10,1	8,7	11,6	31,9	14,5	5,8	5,8	1,4	0,0	0,0	0,0	0,0	100,0
	MECCANICA AGRICOLA	3,4	3,4	0,0	0,0	17,2	10,3	41,4	13,8	10,3	0,0	0,0	0,0	0,0	100,0
	MECCANICA GENERALE	5,6	4,1	6,0	5,0	19,4	29,8	18,2	6,6	2,8	0,9	0,3	0,6	0,6	100,0
	MOBILITA' GENERALE E INDUSTRIALE	6,3	3,2	3,2	6,3	31,7	14,3	17,5	3,2	6,3	0,0	3,2	0,0	4,8	100,0
	SANITA' PUBBLICA	3,8	1,0	0,0	1,0	21,0	29,5	33,3	6,7	0,0	0,0	1,0	1,0	1,9	100,0
RISTORAZIONE, ALBERGHI, PUBBLICI ESERCIZI	26,0	14,0	24,0	15,0	14,0	6,0	0,0	1,0	0,0	0,0	0,0	0,0	0,0	100,0	
AREA DI CARPI	ABBIGLIAMENTO-CONFEZIONI	6,8	7,1	8,1	15,5	28,3	17,1	9,6	4,7	1,2	1,2	0,3	0,0	0,0	100,0
	ALIMENTAZIONE	8,4	4,8	5,4	2,4	16,3	27,1	13,9	12,7	6,0	1,2	1,2	0,0	0,6	100,0
	CERAMICA-PIASTRELLE E REFRATTARI	0,0	0,0	0,0	11,1	16,7	16,7	16,7	11,1	11,1	0,0	0,0	0,0	0,0	100,0
	COMMERCIO	21,0	12,8	11,1	11,9	18,0	12,2	7,0	3,5	0,9	0,7	0,1	0,1	0,7	100,0
	EDILIZIA	28,5	15,1	9,6	8,8	9,3	15,1	7,6	2,0	3,0	0,3	0,0	0,3	0,5	100,0
	FUNZIONI LOCALI	5,6	2,4	0,8	3,2	34,9	31,7	15,9	4,0	0,8	0,0	0,0	0,8	0,0	100,0
	GOMMA-PLASTICA	7,0	4,7	7,8	7,0	22,7	27,3	11,7	3,1	3,9	3,1	0,0	0,0	1,6	100,0
	LOGISTICA - TRASPORTO MERCI	12,1	8,9	8,9	12,7	22,9	16,6	7,0	5,7	1,3	1,3	1,3	0,0	1,3	100,0
	MECCANICA AGRICOLA	0,0	7,1	7,1	7,1	7,1	21,4	14,3	7,1	7,1	7,1	7,1	7,1	0,0	100,0
	MECCANICA GENERALE	3,9	3,1	3,1	7,9	18,9	25,2	18,9	7,1	2,4	3,9	0,8	1,6	3,1	100,0
	MOBILITA' GENERALE E INDUSTRIALE	6,2	2,1	2,1	12,4	11,3	30,9	14,4	9,3	4,1	2,1	1,0	0,0	4,1	100,0
	SANITA' PUBBLICA	1,5	0,8	1,5	1,5	16,5	29,3	33,1	6,8	0,8	2,3	0,8	0,8	4,5	100,0
RISTORAZIONE, ALBERGHI, PUBBLICI ESERCIZI	24,6	18,1	26,8	18,1	5,8	4,3	1,4	0,0	0,7	0,0	0,0	0,0	0,0	100,0	
COMUNE DI MODENA	ABBIGLIAMENTO-CONFEZIONI	0,0	8,8	2,9	14,7	26,5	23,5	11,8	8,8	2,9	0,0	0,0	0,0	0,0	100,0
	ALIMENTAZIONE	8,9	2,7	2,7	4,8	11,6	26,7	27,4	6,2	0,7	2,7	1,4	1,4	2,7	100,0
	CERAMICA-PIASTRELLE E REFRATTARI	1,5	4,4	0,0	5,9	1,5	7,4	33,8	14,7	5,9	1,5	4,4	0,0	19,1	100,0
	COMMERCIO	20,3	9,2	10,6	10,5	14,2	16,3	12,1	3,0	1,6	0,9	0,3	0,2	0,8	100,0
	EDILIZIA	40,5	15,0	8,7	7,8	6,9	12,0	5,1	2,4	0,0	0,9	0,0	0,0	0,6	100,0
	FUNZIONI LOCALI	9,7	2,1	3,1	5,1	25,1	35,9	8,2	2,6	4,1	2,1	0,5	0,0	1,5	100,0
	GOMMA-PLASTICA	7,7	0,0	2,6	10,3	23,1	25,6	15,4	2,6	2,6	5,1	2,6	0,0	2,6	100,0
	LOGISTICA - TRASPORTO MERCI	13,6	17,3	9,9	13,6	8,6	21,0	7,4	3,7	2,5	1,2	0,0	1,2	0,0	100,0
	MECCANICA AGRICOLA	3,8	0,0	3,8	1,9	21,2	38,5	15,4	0,0	7,7	0,0	1,9	1,9	3,8	100,0
	MECCANICA GENERALE	2,0	5,3	2,0	6,0	15,3	23,3	22,0	6,7	10,0	1,3	2,0	0,7	3,3	100,0
	MOBILITA' GENERALE E INDUSTRIALE	3,0	4,5	6,1	3,0	6,1	21,2	18,2	13,6	7,6	9,1	0,0	1,5	6,1	100,0
	SANITA' PUBBLICA	2,6	0,4	1,1	1,5	13,2	28,6	33,3	5,1	0,7	1,5	0,7	0,4	11,0	100,0
RISTORAZIONE, ALBERGHI, PUBBLICI ESERCIZI	26,0	19,0	17,5	17,0	8,5	6,0	2,5	2,5	0,0	0,0	0,5	0,0	0,5	100,0	

Segue

Segue Tab. 13

AREA TERRITORIALE DI RESIDENZA E SOTTO-SETTORI DI ATTIVITA' ECONOMICA PRINCIPALI		Valori assoluti													Totale
		Classe di reddito (euro)													
		Fino a 5.000	5.001 - 10.000	10.001 - 15.000	15.001 - 20.000	20.001 - 25.000	25.001 - 30.000	30.001 - 35.000	35.001 - 40.000	40.001 - 45.000	45.001 - 50.000	50.001 - 55.000	55.001 - 60.000	oltre 60.000	
AREA DI CASTELFRANCO EMILIA	ABBIGLIAMENTO-CONFEZIONI	11,8	13,7	9,8	9,8	25,5	13,7	9,8	0,0	2,0	2,0	0,0	2,0	0,0	100,0
	ALIMENTAZIONE	7,9	5,9	4,4	13,8	9,4	22,2	17,7	8,9	2,5	2,0	0,5	2,5	2,5	100,0
	CERAMICA-PIASTRELLE E REFRATTARI	0,0	9,5	9,5	14,3	4,8	4,8	19,0	14,3	9,5	14,3	0,0	0,0	0,0	100,0
	COMMERCIO	14,9	13,9	11,9	15,8	16,2	14,2	5,9	3,6	1,8	0,4	0,5	0,2	0,9	100,0
	EDILIZIA	31,7	16,5	12,2	11,9	9,5	8,9	3,8	1,9	1,6	0,5	0,8	0,3	0,3	100,0
	FUNZIONI LOCALI	10,9	3,3	6,5	7,6	33,7	26,1	10,9	0,0	0,0	1,1	0,0	0,0	0,0	100,0
	GOMMA-PLASTICA	6,2	3,1	1,5	6,2	40,0	21,5	13,8	4,6	3,1	0,0	0,0	0,0	0,0	100,0
	LOGISTICA - TRASPORTO MERCI	6,7	6,7	15,6	14,4	11,1	26,7	10,0	6,7	1,1	0,0	0,0	0,0	1,1	100,0
	MECCANICA AGRICOLA	1,1	5,5	3,3	5,5	5,5	37,4	18,7	12,1	6,6	0,0	1,1	2,2	1,1	100,0
	MECCANICA GENERALE	6,6	3,5	2,7	6,6	18,6	23,9	21,2	5,3	4,0	1,3	1,3	2,2	2,7	100,0
	MOBILITA' GENERALE E INDUSTRIALE	1,4	0,7	0,7	4,2	9,1	28,7	18,9	14,7	8,4	2,1	3,5	4,2	3,5	100,0
SANITA' PUBBLICA	2,7	0,9	0,0	1,8	15,2	29,5	37,5	8,0	1,8	0,0	0,9	0,0	1,8	100,0	
RISTORAZIONE, ALBERGHI, PUBBLICI ESERCIZI	26,9	23,1	17,3	18,6	7,1	3,8	0,0	1,9	0,6	0,0	0,0	0,0	0,6	100,0	
AREA DI SASSUOLO	ABBIGLIAMENTO-CONFEZIONI	0,0	5,0	20,0	5,0	25,0	20,0	15,0	10,0	0,0	0,0	0,0	0,0	0,0	100,0
	ALIMENTAZIONE	6,9	4,8	4,8	9,0	9,0	29,0	22,8	7,6	2,1	0,7	1,4	0,7	1,4	100,0
	CERAMICA-PIASTRELLE E REFRATTARI	4,8	3,4	4,1	3,7	6,9	10,1	32,6	20,5	5,7	3,7	2,1	0,7	1,6	100,0
	COMMERCIO	16,2	10,1	9,3	21,0	14,6	11,9	10,1	3,5	1,0	0,5	0,5	1,0	0,3	100,0
	EDILIZIA	33,2	19,7	14,3	10,7	7,8	7,4	2,5	2,5	1,6	0,4	0,0	0,0	0,0	100,0
	FUNZIONI LOCALI	15,6	4,7	4,7	3,1	29,7	34,4	6,3	0,0	0,0	0,0	0,0	0,0	1,6	100,0
	GOMMA-PLASTICA	6,3	6,3	6,3	6,3	18,8	18,8	25,0	6,3	0,0	0,0	0,0	0,0	6,3	100,0
	LOGISTICA - TRASPORTO MERCI	5,1	9,0	7,7	15,4	19,2	25,6	9,0	5,1	1,3	0,0	1,3	0,0	1,3	100,0
	MECCANICA AGRICOLA	0,0	0,0	0,0	0,0	27,3	36,4	9,1	18,2	0,0	0,0	9,1	0,0	0,0	100,0
	MECCANICA GENERALE	3,3	4,1	5,7	4,1	21,1	23,6	17,1	10,6	4,1	1,6	0,8	0,8	3,3	100,0
	MOBILITA' GENERALE E INDUSTRIALE	0,0	0,0	0,0	0,0	0,0	4,9	12,2	39,0	22,0	8,5	3,7	1,2	8,5	100,0
SANITA' PUBBLICA	4,6	2,0	0,7	3,3	17,2	34,4	31,8	3,3	0,7	0,7	0,0	0,0	1,3	100,0	
RISTORAZIONE, ALBERGHI, PUBBLICI ESERCIZI	28,8	19,6	25,2	9,8	9,8	4,9	0,6	1,2	0,0	0,0	0,0	0,0	0,0	100,0	
AREA DI VIGNOLA	ABBIGLIAMENTO-CONFEZIONI	0,0	0,0	14,3	0,0	14,3	42,9	14,3	0,0	14,3	0,0	0,0	0,0	0,0	100,0
	ALIMENTAZIONE	3,0	2,0	4,3	4,3	11,2	33,2	15,8	10,5	5,3	3,9	2,3	1,6	2,6	100,0
	CERAMICA-PIASTRELLE E REFRATTARI	2,6	5,3	2,0	2,0	7,3	11,3	38,4	12,6	8,6	4,0	2,6	0,0	3,3	100,0
	COMMERCIO	18,0	10,8	11,5	13,5	14,3	14,5	11,8	3,3	0,3	1,3	0,3	0,3	0,3	100,0
	EDILIZIA	29,5	16,2	12,4	7,9	11,2	12,9	7,1	2,5	0,0	0,4	0,0	0,0	0,0	100,0
	FUNZIONI LOCALI	4,1	3,1	1,0	7,2	29,9	37,1	9,3	3,1	1,0	3,1	0,0	0,0	1,0	100,0
	GOMMA-PLASTICA	0,0	4,3	6,5	2,2	10,9	41,3	26,1	6,5	0,0	0,0	2,2	0,0	0,0	100,0
	LOGISTICA - TRASPORTO MERCI	11,5	13,8	8,5	10,8	30,0	13,8	8,5	1,5	1,5	0,0	0,0	0,0	0,0	100,0
	MECCANICA AGRICOLA	1,9	0,0	3,7	1,9	9,3	24,1	27,8	16,7	3,7	1,9	1,9	1,9	5,6	100,0
	MECCANICA GENERALE	3,7	4,3	5,3	4,8	16,0	31,9	17,6	9,0	4,8	1,1	1,1	0,0	0,5	100,0
	MOBILITA' GENERALE E INDUSTRIALE	0,0	3,6	0,0	1,8	7,3	9,1	5,5	20,0	21,8	5,5	3,6	5,5	16,4	100,0
SANITA' PUBBLICA	2,0	1,0	0,0	4,0	10,9	34,7	33,7	5,0	3,0	0,0	0,0	1,0	5,0	100,0	
RISTORAZIONE, ALBERGHI, PUBBLICI ESERCIZI	21,2	23,3	26,0	13,0	11,0	3,4	2,1	0,0	0,0	0,0	0,0	0,0	0,0	100,0	
AREA COLLINARE-MONTANA	ABBIGLIAMENTO-CONFEZIONI	25,0	0,0	25,0	0,0	25,0	0,0	0,0	25,0	0,0	0,0	0,0	0,0	0,0	100,0
	ALIMENTAZIONE	10,8	5,4	6,1	5,4	14,2	26,4	11,5	8,1	4,7	0,0	2,0	0,7	4,7	100,0
	CERAMICA-PIASTRELLE E REFRATTARI	4,6	5,9	1,5	7,7	7,1	16,7	30,9	13,9	5,2	2,2	0,3	1,5	2,5	100,0
	COMMERCIO	20,2	13,2	11,3	12,3	16,0	16,6	6,7	2,1	0,6	0,0	0,3	0,6	0,0	100,0
	EDILIZIA	30,3	12,4	12,4	7,2	8,4	14,7	8,4	3,2	2,4	0,4	0,0	0,4	0,0	100,0
	FUNZIONI LOCALI	9,8	7,1	0,9	11,6	30,4	33,0	3,6	1,8	1,8	0,0	0,0	0,0	0,0	100,0
	GOMMA-PLASTICA	0,0	0,0	4,5	0,0	9,1	54,5	27,3	0,0	4,5	0,0	0,0	0,0	0,0	100,0
	LOGISTICA - TRASPORTO MERCI	14,3	14,3	17,5	6,3	12,7	25,4	6,3	3,2	0,0	0,0	0,0	0,0	0,0	100,0
	MECCANICA AGRICOLA	4,0	0,0	3,0	2,0	7,1	31,3	31,3	17,2	1,0	1,0	1,0	1,0	0,0	100,0
	MECCANICA GENERALE	12,6	2,2	3,0	5,9	16,3	25,9	20,7	5,9	4,4	1,5	0,0	0,0	1,5	100,0
	MOBILITA' GENERALE E INDUSTRIALE	3,1	6,2	1,5	1,5	18,5	24,6	9,2	16,9	6,2	3,1	1,5	4,6	3,1	100,0
SANITA' PUBBLICA	5,0	1,4	1,4	0,0	25,2	28,8	27,3	4,3	1,4	0,7	0,0	0,7	3,6	100,0	
RISTORAZIONE, ALBERGHI, PUBBLICI ESERCIZI	54,0	17,0	15,3	4,7	5,5	2,6	0,4	0,4	0,0	0,0	0,0	0,0	0,0	100,0	

Tab.14 - Importo delle certificazioni relative alle dichiarazioni dei redditi di lavoratori dipendenti presentate presso CAAF CGIL EMILIA ROMAGNA - MODENA E PROVINCIA classificate per sesso del dichiarante e per classe di reddito . Dichiarazioni 2023 su anno fiscale 2022. Valori assoluti in euro e composizioni %.

		Valori assoluti (euro)													
		Classe di reddito (euro)												Totale	
		Fino a 5.000	5.001 - 10.000	10.001 - 15.000	15.001 - 20.000	20.001 - 25.000	25.001 - 30.000	30.001 - 35.000	35.001 - 40.000	40.001 - 45.000	45.001 - 50.000	50.001 - 55.000	55.001 - 60.000		oltre 60.000
Sesso	M	7.260.765,39	13.868.554,26	19.649.072,54	27.766.595,60	67.640.468,80	100.099.278,15	93.679.471,19	53.092.292,27	31.887.144,07	18.890.407,03	12.805.659,66	9.660.107,22	42.168.928,15	498.468.744,33
	F	9.582.574,55	18.867.165,20	31.614.213,00	47.583.991,10	75.749.055,73	74.964.182,00	52.902.764,47	19.588.321,49	7.789.025,53	4.307.470,96	2.349.935,71	2.066.855,25	7.386.877,17	354.752.432,16
Totale		16.843.339,94	32.735.719,46	51.263.285,54	75.350.586,70	143.389.524,53	175.063.460,15	146.582.235,66	72.680.613,76	39.676.169,60	23.197.877,99	15.155.595,37	11.726.962,47	49.555.805,32	853.221.176,49
		Composizione % di riga													
		Classe di reddito (euro)												Totale	
		Fino a 5.000	5.001 - 10.000	10.001 - 15.000	15.001 - 20.000	20.001 - 25.000	25.001 - 30.000	30.001 - 35.000	35.001 - 40.000	40.001 - 45.000	45.001 - 50.000	50.001 - 55.000	55.001 - 60.000		oltre 60.000
Sesso	M	1,5	2,8	3,9	5,6	13,6	20,1	18,8	10,7	6,4	3,8	2,6	1,9	8,5	100,0
	F	2,7	5,3	8,9	13,4	21,4	21,1	14,9	5,5	2,2	1,2	0,7	0,6	2,1	100,0
Totale		2,0	3,8	6,0	8,8	16,8	20,5	17,2	8,5	4,7	2,7	1,8	1,4	5,8	100,0
		Composizione % di colonna													
		Classe di reddito (euro)												Totale	
		Fino a 5.000	5.001 - 10.000	10.001 - 15.000	15.001 - 20.000	20.001 - 25.000	25.001 - 30.000	30.001 - 35.000	35.001 - 40.000	40.001 - 45.000	45.001 - 50.000	50.001 - 55.000	55.001 - 60.000		oltre 60.000
Sesso	M	43,1	42,4	38,3	36,8	47,2	57,2	63,9	73,0	80,4	81,4	84,5	82,4	85,1	58,4
	F	56,9	57,6	61,7	63,2	52,8	42,8	36,1	27,0	19,6	18,6	15,5	17,6	14,9	41,6
Totale		100,0	100,0	100,0	100,0	100,0	100,0	100,0	100,0	100,0	100,0	100,0	100,0	100,0	100,0

Tab.15 - Importo delle certificazioni relative alle dichiarazioni dei redditi di lavoratori dipendenti presentate presso CAAF CGIL EMILIA ROMAGNA - MODENA E PROVINCIA classificate per classe di età del dichiarante e per classe di reddito. Dichiarazioni 2024 su anno fiscale 2023. Valori assoluti in euro e composizioni %.

		Valori assoluti (euro)													Totale
		Classe di reddito (euro)													
		Fino a 5.000	5.001 - 10.000	10.001 - 15.000	15.001 - 20.000	20.001 - 25.000	25.001 - 30.000	30.001 - 35.000	35.001 - 40.000	40.001 - 45.000	45.001 - 50.000	50.001 - 55.000	55.001 - 60.000	oltre 60.000	
Classe di età	Meno di 25 anni	3.362.340,70	4.721.861,42	5.378.733,27	5.828.116,05	6.637.225,28	3.628.314,78	866.607,52	253.124,34	41.076,58	46.418,00	0,00	0,00	0,00	30.763.817,94
	25 - 34 anni	4.130.365,93	8.424.337,88	12.015.498,60	17.052.515,18	29.184.214,83	28.783.160,93	16.651.469,10	5.865.858,43	2.522.625,13	1.135.745,95	631.958,06	797.947,17	1.418.107,91	128.613.805,10
	35 - 44 anni	3.587.393,71	7.371.088,90	11.219.613,45	16.664.853,49	33.526.898,74	38.868.151,69	27.499.890,37	13.343.970,25	8.795.340,41	4.486.661,88	2.629.262,47	2.051.432,09	6.549.050,00	176.593.607,45
	45 - 54 anni	3.436.097,50	7.315.113,72	13.261.462,66	21.143.410,13	42.259.085,55	60.374.458,35	56.397.203,60	28.279.551,15	16.202.424,55	9.701.718,01	7.185.836,92	5.092.756,74	20.891.470,70	291.540.589,58
	55 - 64 anni	2.143.125,88	4.473.613,00	8.777.242,32	13.614.981,17	29.996.590,59	41.826.505,96	43.972.941,54	23.935.825,30	11.817.323,95	7.729.943,44	4.603.805,09	3.668.810,77	19.700.022,22	216.260.731,23
	65 anni e oltre	184.016,22	429.704,54	610.735,24	1.046.710,68	1.785.509,54	1.582.868,44	1.194.123,53	1.002.284,29	297.378,98	97.390,71	104.732,83	116.015,70	997.154,49	9.448.625,19
Totale		16.843.339,94	32.735.719,46	51.263.285,54	75.350.586,70	143.389.524,53	175.063.460,15	146.582.235,66	72.680.613,76	39.676.169,60	23.197.877,99	15.155.595,37	11.726.962,47	49.555.805,32	853.221.176,49
		Composizione % di riga													Totale
		Classe di reddito (euro)													
		Fino a 5.000	5.001 - 10.000	10.001 - 15.000	15.001 - 20.000	20.001 - 25.000	25.001 - 30.000	30.001 - 35.000	35.001 - 40.000	40.001 - 45.000	45.001 - 50.000	50.001 - 55.000	55.001 - 60.000	oltre 60.000	
Classe di età	Meno di 25 anni	10,9	15,3	17,5	18,9	21,6	11,8	2,8	0,8	0,1	0,2	0,0	0,0	0,0	100,0
	25 - 34 anni	3,2	6,6	9,3	13,3	22,7	22,4	12,9	4,6	2,0	0,9	0,5	0,6	1,1	100,0
	35 - 44 anni	2,0	4,2	6,4	9,4	19,0	22,0	15,6	7,6	5,0	2,5	1,5	1,2	3,7	100,0
	45 - 54 anni	1,2	2,5	4,5	7,3	14,5	20,7	19,3	9,7	5,6	3,3	2,5	1,7	7,2	100,0
	55 - 64 anni	1,0	2,1	4,1	6,3	13,9	19,3	20,3	11,1	5,5	3,6	2,1	1,7	9,1	100,0
	65 anni e oltre	1,9	4,5	6,5	11,1	18,9	16,8	12,6	10,6	3,1	1,0	1,1	1,2	10,6	100,0
Totale		2,0	3,8	6,0	8,8	16,8	20,5	17,2	8,5	4,7	2,7	1,8	1,4	5,8	100,0
		Composizione % di colonna													Totale
		Classe di reddito (euro)													
		Fino a 5.000	5.001 - 10.000	10.001 - 15.000	15.001 - 20.000	20.001 - 25.000	25.001 - 30.000	30.001 - 35.000	35.001 - 40.000	40.001 - 45.000	45.001 - 50.000	50.001 - 55.000	55.001 - 60.000	oltre 60.000	
Classe di età	Meno di 25 anni	20,0	14,4	10,5	7,7	4,6	2,1	0,6	0,3	0,1	0,2	0,0	0,0	0,0	3,6
	25 - 34 anni	24,5	25,7	23,4	22,6	20,4	16,4	11,4	8,1	6,4	4,9	4,2	6,8	2,9	15,1
	35 - 44 anni	21,3	22,5	21,9	22,1	23,4	22,2	18,8	18,4	22,2	19,3	17,3	17,5	13,2	20,7
	45 - 54 anni	20,4	22,3	25,9	28,1	29,5	34,5	38,5	38,9	40,8	41,8	47,4	43,4	42,2	34,2
	55 - 64 anni	12,7	13,7	17,1	18,1	20,9	23,9	30,0	32,9	29,8	33,3	30,4	31,3	39,8	25,3
	65 anni e oltre	1,1	1,3	1,2	1,4	1,2	0,9	0,8	1,4	0,7	0,4	0,7	1,0	2,0	1,1
Totale		100,0	100,0	100,0	100,0	100,0	100,0	100,0	100,0	100,0	100,0	100,0	100,0	100,0	100,0